**¿Qué es y cómo se trata de contener el virus Zika?**

Infografías de la OPS dan una explicación didáctica de este mal

Salud 20

**A fines de mes se inaugura la 3ra ruta del Wayna Bus**

La Alcaldía prepara el lanzamiento. La 4ta ruta está sin fecha.

Alteñidad 5

www.elcompadre.bo

# El Compadre

Semanario de circulación nacional

El Alto, 31 de enero de 2016 - Año 2 - Nº 89

Bs 2
24 págs.

**La Diablada es símbolo, pero la morenada es la danza reina**

El caporal es la segunda danza más bailada en Oruro.

Recepción 9

# La sequía destruye los cultivos de papa

Los campesinos se lamentan por la falta de lluvias en el altiplano paceño. El Compadre estuvo en comunidades aledañas. Evidenció la falta de agua.

El Gobierno reconoce que el cultivo más afectado es el de la papa, sin embargo, asegura que no habrá problemas en el mercado.

Gente 10-11

**Eran cocineras para turistas; ahora son andinistas**

Un grupo de mujeres coronó picos andinos de La Paz. Y jamás dejarán la pollera.

Pasarela 2

**Fricciones entre jefes afecta a medidas de seguridad ciudadana**

El Director de Seguridad Ciudadana y el Comandante de El Alto no sintonizan en acciones.

Alteñidad 4

**Conoce las 10 señales para saber si su hijo es víctima de bullying en el colegio**

Mañana se inician las clases en todo el país. Dos profesionales le hacen sugerencias para cuidar a sus hijos.

Gente 12

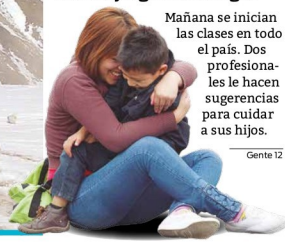

**8848** *metros sobre el nivel del mar. Ese es el pico del Everest, la montaña más alta del planeta Tierra. Está en el Himalaya y marca la frontera entre Nepal y China.*

Deporte • 16 mujeres de pollera rompen esquemas y coronan nevados

# Cholitas dejan la cocina; hoy son andinistas

**Soledad Mena**
smena@elcompadre.bo

El alpinismo es visto por algunos como un deporte extremo, pero no es así para las "cholitas escaladoras", un grupo de mujeres de pollera que rompieron moldes y criterios tradicionales, para conquistar los nevados. Por 15 años se dedicaron a preparar la comida para los turistas que subían lo nevados andinos. Hoy ellas son las guías de los extranjeros que buscan conquistar las cimas andinas.

"Siempre era nuestro deseo escalar las montañas, desde el principio. No había ese momento en que nuestros esposos nos lleven junto con ellos", dijo Lidia Huayllas, líder de las andinistas.

Las escaladoras son esposas de los guías de turismo de deporte extremo. Juntos decidieron crear la Asociación Andina de Promotoras de Turismo en Aventura y Montaña (AAMPROTAM). Ellas se encargaban de preparar la comida para los visitantes extranjeros y, en otros casos, eran las "portadoras", es decir las que llevaban las mochilas de los turistas.

El 17 de diciembre del 2015, 11 cholitas de la ciudad de El Alto decidieron formar un grupo especial de escaladoras y dejar de mirar desde las faldas de las montañas a los turistas que subían la montaña junto a sus esposos y aspiraron por hacer realidad sus sueños.

Un mes después de conformar su grupo, otras cholitas mostraron interés y el grupo está conformado por 16. Ellas están confiadas pues ya conocen el clima por la formación de cocinas y porque viven en lugares próximos a los nevados andinos.

"Nosotras ya estamos preparadas llegamos hasta 5.130 metros sobre el nivel del mar. Nosotras hemos vivido en el sector", dice Juana Lhusco, una de las integrantes del grupo de andinistas que visten polleras y de gran determinación.

Abrigadas con chamarras térmicas, con gafas oscuras, cascos o sombreros anchos, cargadas de sus aguayos, puestas unas botas y un buso térmico debajo de sus polleras, así inician una aventura más desde las faldas de los nevados.

Sus polleras no fueron obstáculo para que suban los nevados, aunque reconocen que les perjudican, pero decidieron que no se las quitarán.

En el poco tiempo, el grupo ya ha coronado los nevados Huayna Potosí y Acotango. Completarán su primera meta escalando los nevados: Pomerape, Parinacota, Ancohuma, Illimani, Sajama y Chacha Pumani.

Después, tienen planes de traspasar las fronteras y escalar el Aconcagua de Argentina.

**Proyecto**

Quieren escalar ocho montañas del país y llegar hasta el Aconcagua de Argentina

El Compadre
www.elcompadre.bo

**Director Ejecutivo:**
Grover Yapura Aruquipa
**Redacción:**
Rocio Flores, Soledad Mena
Armando Quispe, Rolando Garvizu
César Sánchez, Christian Rojas.
**Diagramación:**
Limberth Chuquimia M.
**Fotografía:**
Luis Gandarillas y AFKA

**Admistradora:**
Gabriela Flores
**Suscripción:**
Delia Velásquez
**Distribución:**
Daniel Alegría

**Oficina central:** Calle Harrison Nº 1978, entre Díaz Romero y Villalobos (Miraflores)
**Central piloto:** (591-2) 2971808
**Oficina El Alto:** Av. Jorge Carrasco Nº 82 entre calles 4 y 5, zona 12 de Octubre.
**Central piloto:** (591-2) 2825594
**Email:**
elalto@elcompadre.bo
**Clasificados:** huayruro@elcompadre.bo

Queda prohibida la reproducción parcial o total de los contenidos sin autorización expresa del editor. Derechos de propiedad registrados 2011©

@ElCompadre_bo
Semanario el compadre

*Cuando llegué a Oruro me enamoré de la riqueza de su cultura que posee, de su folclore y sin pensar dos veces me vine a vivir a esta tierra hermosa", Mónica Siles, diseñadora de modas.*

# La diseñadora que se inspira en la cultura

**Datos** · La diseñadora viajó por países como Japón, Estados Unidos y Europa, donde mostró su creatividad a través de diferentes colecciones.

**Las creaciones de Mónica fueron lucidas por reinas de belleza en el Miss Universo. También diseñó un vestido para la hija del presidente Evo Morales.**

**Rosio Flores Quisbert**
rflores@elcompadre.bo

Mónica Siles Toro es una chuquisaqueña que radica en Oruro desde hace 24 años. y gracias a su pasión por el diseño, ella es un referente del carnaval más importante del país, el orureño. Sus obras son reconocidas a nivel nacional e internacional.

Ella es comunicadora, pero el diseño de trajes folclóricos la ha cautivado. Asegura que le permite desarrollar su creatividad y aplicar innumerables técnicas de acuerdo con la demanda de sus clientes.

"Cada traje es un reto, es un desafío nuevo y diferente por hacerse realidad. El hecho de ingresar a este mundo de leyendas y tradición es algo maravilloso", señala.

### Perfil

- Casada con Óscar Leytón con quien tiene tres hijos.
- Sus padres son Carlos Siles y Carmen Toro.

Mónica relata que las fraternidades de morenada, llamerada, cullaguada e incas conocieron sus primeros trabajos. Asegura que para ello investigó sobre los orígenes de cada danza, de tal manera que la obra sea una expresión cultural.

"Para hacer los trajes e inspirarme, leo, porque cada especialidad requiere conocimientos y muchas veces técnicas diferentes, incluso la iconografía responde a otro concepto", menciona.

Desde el 2014, Siles incluye material reciclado como plástico, discos compacto, vidrio, bolsas de azúcar y granos orgánicos. Ella es la más requerida para diseñar disfraces de chinas morenas, diablesas o las reinas de los caporales.

Su oficio le permitió a traspasar fronteras, ya que también creó las vestimentas folclóricas de algunas representantes de belleza de Bolivia para el Miss Universo y por lo cual recibió reconocimientos tanto a nivel nacional e internacional.

La ropa casual, los vestivos de de gala, los trajes para novias o para quinceañeras son creados también por Mónica Siles. Ella recuerda que tuvo la oportunidad de diseñar un vestido para la hija del presidente del Estado, Eva Liz Morales, quien lució una creación en su fiesta de 15 años.

*Mónica Siles en el taller de creación e inspiración.*

**Capacidad**

Su habilidad le permitió conocer otros mercados y hoy es requerida.

Como es profesional de la comunicación social, escribe artículos semanales vinculados a la moda para un diario y además es opinadora en un programa de televisión. Sin embargo, en estos días está concentrada en los trajes para el carnaval del sábado 6.

## Se inspira en las leyendas y tradiciones

La diseñadora de modas, Mónica Siles relató que Bolivia, su riqueza natural, cultural e histórica se constituyen en su principal fuente de inspiración para realizar su trabajo con dedicación. Expresó que está "enamorada de mi bella Bolivia" pues en ella existen muchos elementos para crear.

"Sus tradiciones y leyendas, su diversidad y exhuberante riqueza geográfica y cultural, las diferentes y hermosas danzas del majestuoso Carnaval de Oruro, todo eso me cautiva y me permite crear para el Carnaval".

Aunque no sólo se ocupa del diseño folclórico, es una de sus favoritas, pues le permite combinar, crear y aplicar muchas técnicas ricas y variedad de colores en una sola propuesta. Además, cree importante hallar un espacio para la espiritualidad, pues le ayudó en su modo de vida.

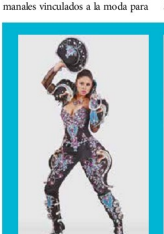

*En las imágenes algunas de las creaciones que lucen en la fiesta más importante del país.*

## Consejos

**¿Cuál es el primer paso para iniciar un emprendimiento?**
Para comenzar con un proceso de emprendimiento primero es necesario planificary estar seguro de lo que se quiere hacer, también se debe elaborar una estructura o modelo de negocio, se debe conocer el mercado al que se quiere ingresar y estar preparado para un fracaso.

**¿Es necesaria la capacitación en emprendimientos?**
Conocer más sobre las técnicas y procedimientos que se utilizan para iniciar un emprendimiento es fundamental. Se debe buscar ayuda con expertos entendidos en el tema, quienes con sus conocimientos les podrán orientar y les ayudarán a trazar, paso a paso, los procedimientos para emprender.

**¿Por qué es fundamental el buen trato?**
La buena educación y el buen trato van de la mano y es una parte fundamental en un negocio. Pues hay personas que en lugar de atraer clientes los ahuyentan con su mal genio. Deben estar preparados para mostrar su mercadería sin que la misma deba ser necesariamente comprada.

*Tendríamos que ser muy irracionales de querer meter todas las cámaras en el centro que tenemos, por eso voy a seguir insistiendo y voy a molestar a la alcaldía". Comandante José Peña.*

**Controversia** · Capitan Dórian Ulloa y Coronel Jose Peña no se entienden

# Fricciones impiden medidas a favor de la seguridad en El Alto

**La alcaldía entregó 50 motos. Hasta fines de enero estaban estacionados por falta de una minuta de entrega. Anuncian la entrega de cámaras de seguridad para colegios, pero no hay un espación para el monitoreo.**

**Redacción El Compadre**
www@elcompadre.bo

El Comandante Regional de la Policía de El Alto, coronel José Peña y el responsable de la Secretaria Municipal de Seguridad Ciudadana de la alcaldía de El Alto, Dorian Ulloa, no llevan una relación óptima en el trabajo y afecta a la aplicación de medidas a favor de seguridad ciudadana.

Los altercados comenzaron a pocos meses de iniciar su gestión la alcaldesa Soledad Chapetón en el 2015, ante la falta de entrega de los vales de gasolina al comando para el patrullaje de los motorizados en los distritos.

El altercado se ahondo más al finalizar el año (25 de diciembre) cuando la Secretaria de Seguridad ciudadana entregó 50 motocicletas sin el Seguro Obligatorio de Accidentes de Tránsito (SOAT), sin placas y sin la firma del acta de entrega. Aun mes de su entrega las motocicletas, cubiertas de polvo, seguían estacionadas en el patio del comando sin ser utilizadas.

"Oficialmente la entrega tiene que hacerse con actas, hasta el momento no tenemos la documentación, es por eso que de la anterior entrega solo fue una entrega simbólica no se dio cumplimiento a los compromisos", dijo el Comandante Regional de la Policía, José Peña.

Ambas autoridades se acusaron mutuamente de incumplir responsabilidades y de cometer faltas en el procedimiento de entrega de equipamientos.

"La minuta de trasferencia demanda tiempo, pero se realizara, cosa que no se hizo en gestiones anteriores, por ejemplo con 20 motocicletas que se les entrego sin placas el alcalde Edgar Patana, el comandante se está confundiendo con él, ahora está la Sole (Soledad Chapetón) y se entregó como corresponde", dijo Ulloa.

Para el comandante de la policía la alcaldía es la responsable de equipar, mantener y otorgar infraestructura, segun lo establece la Ley 264 de Sistema Nacional de Seguridad Ciudadana, con los recursos económicos del Impuesto Directo a los Hidrocarburo asignados por el gobierno central que es del 10%, lo cual también es observado por la policía.

Con papeles en mano, el comandante reclamó la ejecución de 12.4 millones de bolivianos que el ministerio de Economía les asignó en el 2015, sin embargo la alcaldía sólo maneja un presupuesto 8.4 millones de bolivianos.

"Cuando reclamamos, no sé si menospreciando nuestra capacidad, nos responden que los del Ministerio de Economía manejan otros montos", manifestó Peña.

El incidente no termina ahí, el Secretario de Seguridad anunció que en los próximos días se realizara la entrega de 57 cámaras de seguridad exclusivamente para instalar en las unidades educativas. Al respecto el comandante dijo que estos no podrán ser instalados mientras no se cuente con una infraestructura para el monitoreo.

"En ningun momento reclamó una infraestructura en la anterior gestión, raro que ahora lo haga, pero estamos esperando la propuesta de la policía boliviana par abahilitar un espacio eventual", dijo Ulloa.

*Las motocicletas entregadas por la Alcaldía de El Alto el 25 de diciembre pasado*

## Las motos aun no operan

Aun mes de haber sido entregadas 50 motocicletas por la Alcaldía de El Alto al Comando Regional de la Policía, éstas no están operando por falta de el acta de entrega.

El 25 de diciembre del 2015, la alcaldía entregó el primer lote de equipamiento con 50 motocicletas a la Policía, entre accesorios de mantenimiento y equipos de comunicación valuados en Bs. 3,5 millones.

El 19 de enero entregó computadoras, equipos de comunicación y accesorios de mantenimiento para el parque automotor con una inversión de Bs. 1,07 millones. "No se necesitan actas para dar uso de estas motocicletas", dijo Dorian Ulloa, Secretario Municipal de Seguridad Ciudadana.

La secretaria desconoce la cantidad de motorizados que se entregó en la pasada gestión.

## No hay centro para cámaras

El Comando Regional de la Policía de El Alto, contará con un total de 202 cámaras de seguridad, de los cuales 30 ya fueron instaladas, 72 serán dotadas por la Alcaldía en los próximos días y 100 serán entregadas por el Viceministerio de Seguridad Ciudadana, sin embargo, el problema es que no existe un lugar para instalar el Centro de Monitoreo.

"No tenemos infraestructura para instalar los monitores de las cámaras", dijo el director del Comando de la Policía, coronel José Peña, quien advirtió que mientras no se tenga una infraestructura, las cámaras de seguridad no podrán ser utilizadas.

Planteó habilitar momentáneamente un Centro de Monitoreo en el Estación Policías Integral (EPI) en el distrito 12, que se encuentra abandonada.

## Padres de familia piden cámaras

Los padres de familia de las unidades educativas asumen medias de seguridad para resguardar el bienestar de sus hijos. Solicitaron mínimo la instalación de dos cámaras en las escuelas instaladas en las denominadas zonas rojas. Además piden la instalación de alumbrado público y resguardo policial para evitar raptos y vejámenes de los menores de edad.

La Secretaria Municipal de Seguridad Ciudadana, entregará en los próximos días 57 cámaras para unidades educativas, además de que el Comando de la Policía de El Alto deberá destinar 30 motocicletas, de las últimas 50 motocicletas entregadas en la primera quincena de enero, para el control exclusivo y reguardo de los estudiantes. Según el responsable de la secretaria, Dorian Ulloa la policía identificar los colegios dodne se instalaran las cámaras.

"Hay unidades que, por las características riesgosas, tendrán tres cámaras", informó Ulloa.

Mientras que los padres de familia de los distritos 12 y tres, identificaron las escuelas ubicadas en zonas rojas que necesitan mínimo dos cámaras.

"Hemos identificado 25 puntos rojos en el distrito 12, que es la más alejada de El Alto y tenemos ocho escuelas que necesitan cámaras de seguridad", dijo el presidente de las juntas vecinales del distrito 12 Efraín Alvarado.

En el distrito tres se identificó cuatro colegios en zona de riesgo.

Foto: Luis Gandarillas

*El servicio de trasporte público Wayna Bus recorre su única ruta circular en la ciudad de El Alto.*

**Servicio** • Actualmente circulan dos líneas.

# La tercera ruta del Wayna Bus circulará a finales de febrero

**38 buses se encuentran en reparación para dar inicio al servicio de la tercera ruta que es de Ventilla-Ceja,la cuarta ruta aun no tiene fecha.**

**Redacción El Compadre**
www@elcompadre.bo

El Gobierno Autónomo Municipal de El Alto tiene previsto poner en marcha a finales del mes de febrero la tercera ruta del servicio de trasporte público Wayna Bus. Mientras que la cuarta ruta, San Roque-Ceja, aun no tiene fecha de implementación.

El responsable de la Unidad de Sistema de Transporte Masivo de la Alcaldía de El Alto, Johan Sosa, informó que aun se realizan los estudios técnicos para definir la ruta exacta de Ventilla-Ceja.

"Estamos estimando todavía los tiempos y el estudio movimiento para poder hacer el lanzamiento de esta ruta que nos va a determinar cuánto es la frecuencia, cuantos buses vamos a utilizar y cuál es la ruta oficial, pero la siguiente en salir es Ventilla, aun no tengo los datos oficiales de la cuarta ruta que es San Roque", informó Sosa.

De los 60 buses, que son parte del servicio del trasporte público Wayna Bus, únicamente funcionan 22, el resto, 38, se encuentran en revisión técnica para la puesta en marcha de las dos rutas que restan poner en marcha.

El Wayna Bus de la ciudad de El Alto comenzó a circular a mediados del mes de diciembre en dos rutas que están unidas en forma circular de norte a sur. A un mes y medio de su servicio los ingresos económicos sobre pasaron los 120 mil bolivianos.

Sin embargo, aun sufren algunos percances; el 70% de los buses tienen instalado el sistema inteligente cobro de los pasajes, el 30% continua siendo manual. Aun no se implementó las tarjetas inteligentes que habían anunciado. Y tienen dificultades en el tiempo del recorrido por el congestionamiento vehicular y las ferias.

Interpusieron reglas internas para el uso del bus, "que los pasajeros desconocen": no pueden subir personas en estado de ebriedad, no llevar grandes bultos y no pueden comer dentro los buses.

## Articulación Teleférico y Pumas

El responsable de la Unidad de Sistema de Transporte Masivo, Johan Sosa, coordina la integración de los buces Wayna Bus con el Teleférico y los buces Puma Katari de la ciudad de La Paz, aunque no se tiene una fecha determinada para su implementación.

"Apuntamos a tener una sola tarjeta para subirse al. Primero se ha planteado la integración física, el hecho es pasar por el estacionamiento del Teleférico, es el primer paso de la integración. El tema de las tarjetas es un tema que va demorar", subrayó Sosa.

Existen acercamientos entre la empresa Mi Teleférico y el Gobierno Municipal de El Alto para el uso físico de las estaciones del Teleférico Rojo y Amarillo, sin embargo queda pendiente el sistema de integración de recaudo.

**Beneficiarios** • Proceso de participación

# El Distrito ya aprobó en qué invertirá Bs 1 millón

El distrito 3 de la ciudad de El Alto, se benefició con la entrega de enlosetados, construcción de enmallados de cancha de futbol, tinglados y refacciones de plazas con una inversión de 1.144.912 bolivianos.

Las urbanizaciones: La Primera, Alto de la Alianza, Candelaria, San José de Ingavi y San Luis II, Charapaqui, fueron las beneficiadas en sus diferentes calles con una inversión de 891.158 mil bolivianos.

En tanto que, en la urbanización San Juan 24 de Junio se entregó la construcción de una Sede Social en su fase III con un monto de 134.734 bolivianos; en Yunguyo Mojón de Villa Adela se refaccionó la plaza principal con un monto de 119.020 bolivianos.

"Continuamos entregando obras, son 24 obras de manera definitiva y algunas provisionales, estamos cumpliendo lo que nos ha mandado nuestra alcaldesa "Solé" y vamos a seguir trabajando en bien de la ciudadanía del distrito 3, pero aparte seguimos realizando trabajos de refacción en establecimientos", indicó el Sub alcalde del distrito 3, Félix Copa.

Santiago Marquez, presidente de las juntas vecinales de la urbanización La Primera, afirmó que toda la urbanización estaría prácticamente enlosetada con esa última entrega qeu se realizó.

"Cuando un directorio de una zona recibe satisfecho su obra y va demostrando su conformidad, eso es lo que queremos, cuando la obra está bien realizada nadie no tiene que reclamar, más al contrario tenemos que felicitar a la empresa, pero cuando está mal hecha, hay renegamos", dijo Freddy Silva del Control Social del distrito tres.

*Vecinos y fucionarios ediles inauguran el enmallado de las canchas.*

## CORTITAS

### Medio Ambiente

**Mil plantines en Rio Seco**

El director de Áreas Verdes, Camilo Rodríguez, informó que forestaron mil plantines en Rio Seke en una semana y afirmó que continúan con estos trabajos en otros espacios públicos. Tienen planificado usar llantas en desuso para su protección. Cuentan con el apoyo de 20 jardineros, 80 excavaciones de 40 por 40, para que nuestra ciudad

### Expo MyPes

**Feria de prendas escolares**

66 micro productores en el área textil y cuero exponen en la primera feria "Expo Clases MyPes con vuelo propio 2016" que se instaló en la calle 2 frente al campo ferial de la Ceja, que tendrá una duración hasta el 07 de febrero. Los textileros ponen énfasis en la exposición de prendas escolares para evitar intermediadores.

**Cita** • Participó la presidenta del Senado, Gabriela Montaño.

# Realizan la Cumbre alteña oir e impulsar a las mujeres

**La concejal Wilma Alanoca y la organización de Mujeres Aymaras organizaron el encuentro. El objetivo es emitir un documento con las demandas.**

**Rosío Flores Quisbert**
rflores@elcompadre.bo

Con la presencia de autoridades de Gobierno, dirigentes de organizaciones de mujeres de El Alto y concejales alteñas, el viernes se realizó la Cumbre de "La Mujer en el Siglo XX", con la finalidad de impulsar proyectos y promover un espacio de análisis sobre la situación de las féminas.

"La mujer tiene que desarrollarse en toda su magnitud y eso depende de que podamos amplificar las oportunidades y ser incluidas todas y este escenario diverso en el que se desenvuelve la mujer, particularmente alteña, será analizado en esta cumbre", dijo la concejal Wilma Alanoca.

Explicó que el encuentro fue organizado por la Comisión de Planificación y Desarrollo Productivo del Concejo Municipal de El Alto y la Organización de Mujeres Aymaras del Kollasuyo.

En el foro participaron diversas organizaciones de la sociedad civil alteña y autoridades naciones como: la ministra de Justicia, Virginia Velasco; la presidenta de la Cámara de Diputados, Gabriela Montaño; el ministro de Trabajo, Gonzalo Trigoso y la secretaria ejecutiva de la Coordinadora de la Mujer, Mónica Novillo.

Montaño resaltó el rol de la mujer en el proceso de cambio considerando importante debatir estos temas para generar más oportunidades de igualdad.

"Las demandas serán plasmadas en un documento para trabajarlas con diferentes áreas del Gobierno", señaló Montaño.

Foto: Luis Gandarillas

*Organizaciones femeninas participaron en el evento.*

## Prevenir la violencia es prioridad

Una de las primeras demandas de la 1ra. Cumbre de Mujeres Alteñas es trabajar en temas de prevención para evitar violencia hacia las mujeres que es una de las políticas del gobierno de erradicar la violencia a través de la ley 348. "Hay todavía resabios muy fuertes de violencia con las cuales tenemos que batallar todos los días y tenemos que ser capaces las autoridades públicas también de generar los mecanismos concretos de prevención", sostuvo la concejal Wilma Alanoca. Criticó a algunas autoridades del Concejo Municipal, por obstaculizar la aprobación de una norma de declaratoria de emergencia por los casos de violencia.

La agenda estuvo compuesta por temas de "liderazgo político de la mujer", el aporte socio-económico de ella, la identidad y participación de la mujer; la oportunidad y situación laboral de la mujer y la legislación boliviana con enfoque de género.

"El objetivo es que los debates puedan traducirse en acuerdos y se emitan propuestas de soluciones a problemáticas que involucran a las mujeres alteñas, particularmente", remarcó Alanoca.

**Campaña.** Sensibilizan a niños y jóvenes.

# Hay campaña para reducir juegos de agua

Con el objetivo de concienciar a la población para evitar jugar con agua y globos en estos carnavales, la Intendencia municipal y la Dirección y Control Ambiental, realizaron un simulacro que según la ordenanza municipal 031/2012 regula el uso del agua para juego y uso excesivo de la espuma.

Luis Zalles, responsable de comunicación y difusión de la Dirección de Gestión y Control Ambiental, dijo que el próximo jueves realizarán un taller de información junto a los estudiantes de la Universidad Pública de El Alto. A su vez los funcionarios se desplazarán por diferentes zonas para socializar esta ordenanza.

"Queremos socializar para hacer uso racional de este líquido elemental para la vida. Por otra parte vamos a estar coordinando con la Intendencia municipal para realizar operativos para que no jueguen con agua y no vendan globos con agua", dijo Zalles.

*Piden no llegar a excesos.*

**El Alto** • Piden el cuidado del material

# Dan muebles al Centro Cultural del Distrito 2

La alcaldesa de El Alto, Soledad Chapetón, entregó el viernes un lote de mobiliario para el centro cultural de la Urbanización Copacabana, en el Distrito 2. La inversión asciende a Bs. 36.440 .

"Estamos entregando escritorios, estantes, gaveteros y sillas metálicas que sabemos van a ir en beneficio de todo el Distrito, porque este centro cultural organiza diferentes actividades para que nuestros niños participen en actividades productivas y recreativas", dijo la alcaldesa.

La Alcaldía alteña replicará entregas similares en otros centros culturales distribuidos dentro su jurisdicción, por lo que la Sole pidió a los vecinos trabajar de manera coordinada y velar por el mantenimiento del mobiliario.

*Equipan el espacio cultural*

"Ustedes saben que hemos recibido una Alcaldía con muchas irregularidades administrativas que en este tiempo hemos tratado de subsanar, ahora estamos trabajando en afinar nuestros proyectos para iniciarlos lo más antes posible y seguir con el progreso de la ciudad", anunció la Alcladesa.

CON TODO RESPETO
De Lunes a Viernes de 8 a.m. A 12 p.m.
FM RADIO QHANA 98.5
Telf.. 2790448 - 72001036 - 68215519
COMUNICACION
CTR
REAL
FACEBOOK: Con todo Respeto
TWiTTER: Con todo respeto_

*Esta articulación es para coordinar el trabajo de campaña con miras al próximo 21 de febrero y de difundir a la población las razones por las que vamos a decir 'No'". Luis Revilla de Sol.bo.*

**Campañas** · El ambiente electoral se intensifica a tres semanas de que los bolivianos y bolivianas acudan a las urnas.

# Evo suma adhesiones para el Sí y la opción del No suma más alianzas

**Ambos bloques buscan influir en la decisión de las 6.243.112 personas habilitadas en el país para sufragar.El eje troncal concentra la mayor cantidad del padrón: La Paz, cuenta con 1.753.078 electores; Cochabamba, con 1.180.600 y Santa Cruz, con 1.615.602.**

**Radacción El Compadre**
www.elcompadre.bo

Cuando faltan tres semanas para la realización del referendo constitucional, el escenario político ya está caliente. Las opciones del Sí y del No se han reforzado y logrado nuevos adeptos para influir en la decisión de las 6.243.112 personas habilitadas en el país para sufragar el 21 de febrero.

De acuerdo a datos oficiales del Tribunal Supremo Electoral (TSE), el eje troncal concentra la mayor cantidad de personas habilitadas: La Paz, cuenta con 1.753.078 votantes; Cochabamba, con 1.180.600 y Santa Cruz, con 1.615.602.

En los otros departamentos, el registro es el siguiente: Chuquisaca tiene 336.616 personas habilitadas; Oruro, 305.116; Potosí, 421.021; Tarija, 336.247; Beni, 232.249; y Pando, 62.583.

*El líder de Sol.bo, Luis Revilla, junto a la Coordinadora Nacional de la Defensa de la Constitución.*

FOTO: APLA

*El MAS intensifica la campaña a favor del Sí*

FOTO: ABI

### Las alianzas por el No

Esta semana, el líder de la agrupación ciudadana Soberanía y Libertad (Sol.bo), Luis Revilla y la Coordinadora Nacional de la Defensa de la Constitución acordaron impulsar la campaña por el No a nivel nacional para evitar que el presidente Evo Morales sea habilitado como candidato el 2019 para la gestión 2020 - 2025.

Entre los miembros de la coordinadora destacan el dirigente campesino Román Loayza, fundador del MAS y ahora disidentes; el exdirigente de la Confederación de Pueblos Indígenas del Oriente de Bolivia (Cidob), Lázaro Tacoo, y los exdirigentes de la Confederación de la Trabajadores Campesinos (CSUTCB), Edgar Sánchez, Joel Guarachi y Luis Alfaro, ex diputado del MAS por Tarija.

"Esta articulación tiene el objetivo de coordinar el trabajo de campaña para el próximo 21 de febrero y de difundir a la población las razones por las cuales los habitantes de las aéreas urbanas y las aéreas rurales vamos a decir 'No'", aseguró Revilla.

El acuerdo se suma al pacto hecho el 11 de noviembre de 2015, cuando una plataforma ciudadana representada por la periodista Amalia Pando, el exsenador Eduardo Maldonado; el exviceministro de Tierras, Alejandro Almaraz; el magistrado suspendido Gualberto Cusi, el analista Iván Arias y Revilla anunciaron la campaña por el No.

Al margen de esos acuerdos,existen campañas independientes como la del gobernador paceño, Félix Patzi, la agrupación "No es No", el Consejo Nacional de Defensa de los Derechos Constitucionales de Bolivia (Condecob), entre otros.

### La campaña por el Sí

En el caso de la campaña por el Sí, la actividad también se intensifica. El presidente Evo Morales acude a eventos con sectores sindicalizados que se suman a la estrategia electoral a favor del Sí.

El viernes, el expresidente del Senado, Eugenio Rojas, y el exdiputado Jorge Medina convocaron a la primera generación de la Asamblea Legislativa Plurinacional a un encuentro para coordinar la campaña que apunta a la modificación de la Constitución.

"Estamos convocando para los próximos días a un encuentro de la primera generación de diputados y senadores del MAS de la Asamblea Legislativa para coordinar las tareas de campaña para el Sí a la modificación de la Constitución Política del Estado", informó el exdiputado Medina.

Esta semana, se registró un caso particular. La campaña del oficialismo es tan intensa que niñas, niños y adolescentes salen a las calles en la ciudad de Sucre, capital del Estado Plurinacional, para hacer campaña por el Sí a la reforma constitucional. En el gubernamental Movimiento Al Socialismo, aseguran que los menores de edad tomaron la iniciativa de forma voluntaria.

A eso se suma la sentencia que el Tribunal Constitucional resolvió esta semana para que las transmisiones en vivo de la entrega de obras del Gobierno duren al menos dos horas y no 15 minutos como establece el Reglamento para Campaña y Propaganda Electoral en Referendo.

## TSE: El 21 de febrero no es plebiscitario

El Tribunal Supremo Electoral (TSE) explicó que el proceso electoral debe centrarse en la reforma del Artículo 168 de la Constitución Política del Estado (CPE) y no así en actores políticos.

El 21 de febrero, los bolivianos acudirán a las urnas y el ambiente electoral se centra no tanto en lo que consiste el referendo constitucional, sino en un acto plebiscitario de la gestión del presidente Evo Morales Ayma.

"Se someterá a consulta la Constitución Política del Estado Plurinacional de Bolivia, desde su aprobación el año 2009, y el artículo concreto que será sujeto a consulta es el Artículo 168, referido a posibilidad de la repostulación de manera continua de los primeros mandatarios. En este momento, se permite únicamente una repostulación y la propuesta de modificación incluye la posibilidad de repostulación por dos veces de manera continua", dijo el El vicepresidente del TSE, Antonio Costas.

Convocó a la ciudadanía a participar del proceso de consulta de manera informada.

FOTO: ABI

**Referendo** · Hay una norma que prohíbe usar las imágenes de niños

# Niños y adolescentes hacen campaña por el Sí en Sucre

El hecho apareció esta semana en la ciudad capital. Los niños llevan banners que son exhibidos en las calles. El MAS dice que se trata de voluntarios.

**Christian Rojas**
crojas@oxigeno.bo

Niñas, niños y adolescentes salen a las calles en la ciudad de Sucre, capital del Estado Plurinacional, para hacer campaña por el Sí a la reforma constitucional que habilite al presidente Evo Morales el 2019 como candidato para la gestión 2020 - 2025. En el gubernamental Movimiento Al Socialismo (MAS), aseguran que los menores de edad tomaron la iniciativa de forma voluntaria.

Unas fotos muestran que niños, niñas y adolecentes recorren el centro de la ciudad capital como la calle San Alberto, esquina Bolívar y Calvo. Según reportes de periodistas de dicha ciudad, hay casos de niños que están parados por horas en algunas esquinas.

El diputado del MAS, Elmar Callejas, fue consultado por el periódico digital Oxígeno.bo sobre el caso. Confirmó que lo que se ve en las imágenes es real.

*Un niño con un banner del Sí en una esquina de la ciudad de Sucre.*

"Ellos han decidido salir a las esquinas con pequeños banners para socializar el voto en la capital. No es que el MAS esté contratando ni nada por el estilo, son adolescentes que se sumaron a la campaña de forma voluntaria", aseguró el dirigente masista.

Consultado sobre los materiales de campaña que utilizan los menores de edad, Callejas respondió: "Supongo que son materiales que se encuentran en las oficinas de Sucre, están repartiendo los materiales y las organizaciones piden material de campaña".

De acuerdo al inciso j) del Artículo 119 de la Ley de Régimen Electoral está prohibido que se "utilice de manera directa imágenes de niñas, niños o adolescentes" en la campaña.

Aunque la normativa no hace referencia a la situación de niños que hacen activismo en la política, dirigentes opositores al gobierno de Evo Morales criticaron dicha acción política.

**Renuncia** · Lo renunciaron a Marcelo Rollano.

# Fiscal de La Paz cae por ir a café con piernas

**Redacción Oxígeno**
www.oxigeno.bo

Un operativo entre la Policía, Migración y la Intendencia Municipal encontró la madrugada de hoy al fiscal Departamental de La Paz, Marcelo Rollano, en el Pub "Café Con Piernas". La autoridad explicó que acudió al lugar para ayudar a un familiar, mientras que el comandante de la Guardia edil, coronel Miguel Zambrana, informó que el que dice ser fiscal estaba "en estado de ebriedad".

El fiscal General del Estado, Ramiro Guerrero confirmó que Rollano renunció a la Fiscalía Departamental de La Paz luego de que la madrugada de este viernes fuera encontrado en el pub "Café con Piernas", ubicado en la zona de Sopocachi de la urbe paceña.

Guerrero sostuvo una reunión con Rollano en la que le pidió la renuncia al cargo. La nueva fiscal departamental de La Paz es Rosario Venegas.

"Hay ciertos temas que pasan por la ética de las personas, por el cumplimiento de estas normas y reglas. Yo he hablado con el doctor Rollano y él asume toda la responsabilidad de lo que ocurrió y le he pedido su renuncia, que hoy (viernes) fue presentada. El fiscal Rollano no es más fiscal departamental de La Paz", aseguró el Fiscal General

Guerrero aclaró que el Ministerio Publico es riguroso en las normas internas y que el acto cometido por el exfiscal "daña la imagen de la Fiscalía".

El viernes Rollano debía reunirse con Guerrero a las 08:00, pero no asistió a la cita y llegó al mediodía a su oficina.Como argumento, el exfiscal de La Paz dijo que fue detenido por el encargado del local para burlar los controles de la Policía. "Yo vine a asistir a un familiar porque querían cobrarles demás. Eso es lo que refería, entonces, yo vine. Cuando yo le reclamé (a una persona) la situación que pasaba con el familiar, me amenazó con cuchillo"

*"La gente se siente atraída por la música, la vestimenta y la coreografía es por eso que eligen bailar la morenada, los caporales y la diablada son los bailes preferidos". Jacinto Quispaya.*

*Los caporales, una de las danzas preferidas.*

*El Tinku, siempre con fuerza.*

Oruro · 52 fraternidades y más de 45.000 danzarines tienen todo listo para su ingreso.

# La morenada y el caporal mandan en el carnaval

**Las danzas livianas tienen menos danzarines, una de ellas es Antawaras que sólo cuenta con 80 participantes. Los Wititis son la sensación de las expresiones autóctonas de la entrada de Oruro.**

El símbolo del carnaval de Oruro es la diablada. Este danza abundante en rojos y destellos es el sinónimo de la entrada folclórica más importante del país, pero no es la que más bailarines atrae. Por el contrario, la morenada y los caporales son las danzas con mayor número de adeptos.

El presidente de la Asociación de Conjuntos Folclóricos de Oruro (ACFO), Jacinto Quispaya informó que las danzas con mayor número de participantes son las Morenadas y los Caporales , cuyas fraternidades tienen entre 1.000 y 1.500 componentes, mientras que la Diablada, Tobas y Tinkus llegan a tener un máximo de 800 fraternos.

Quispaya considera que la preferencia por estas danzas se debe a la vestimenta, la coreografía y la música que atraen el gusto de los bailarines.

El número de componentes es uno de los problemas por el que atraviesa la ACFO, institución que en sus normas internas advierte que no se debe sobre pasar los 500 miembros, sin embargo aún no se regulariza esa situación y se espera que a mediano plazo se pueda reducir estas cifras.

"Cuando son bastantes danzarines la gente se aburre, es por eso que les hemos pedido que reduzcan esas cifras, pero ha sido imposible, incluso una de las morenadas ha rechazado a 500 postulantes. Es que la gente se siente atraída por estas danzas porque tienen historia y lo que más atrae es el ritmo de su coreografía, la música y sus trajes", explicó.

Ahora bien, otra danza que capta participantes es el conjunto autóctono Wititis que ya tiene al menos 500 fraternos, en comparación de las danzas que tienen más años de antigüedad como los Antawaras, Llamerada, Cullaguada, Pujllay y Suri Sicuris.

En el carnaval participan 7 fraternidades de Morenada, donde resalta la Central, Cocanis, Ferrari Guezzi, Comibol, Zona Norte, Mejillones y Enaf; entre los caporales están los Sambos, Enaf, San Simón, Centralistas, CBN e Ignacio León, donde participan niños de colegio.

La Diablada tiene cinco comparsas: La Fraternidad Artística y Cultural La Diablada, Ferroviaria, Urus, Oruro y Tradicional y Auténtica. Además de danzas livianas como Suri Sicuri, Pujllay, Antawaras, Llameradas, Incas, Negritos, Cullaguadas y danzas autóctonas que también son apreciadas por los espectadores, principalmente extranjeros.

## Historia de la Morenada

Danza cuyo origen se remonta a la época colonial y se inspira en la trata de esclavos, a partir del traslado de negros traídos por los conquistadores españoles para que trabajen como laboreros en las minas de plata.

Tiene un ritmo lento y el andar cansino de los morenos hace ver cómo recorrían por las diversas latitudes de nuestro país para llegar desde los valles y zonas tropicales al altiplano.

*Son más de 1.000 fraternos*

## Historia de la Diablada

La Diablada o "Danza de los Diablos" tiene orígenes precoloniales. Es una danza pagano-guerrera que expresa la lucha entre el bien y el mal. Propia de la región habitada por el pueblo de los Urus, cuyo centro de culto es el tío de la mina, también el sol, la luna, las estrelas y los animales; especialmente la vicuña y la llama. Se cree que de esas figuras de culto nace el atuendo y las figuras del atuendo del diablo.

*Es un icono del Carnaval.*

## Rol de Ingreso

- Gran Tradicional Auténtica Diablada Oruro.
- Incas Hijos del Sol.
- Morenada Zona Norte
- Fraternidad Zampoñeros
- Negritos del Pagador
- Conjunto Ahuatiris
- Conjunto Waca Wacas
- Morenada Central Oruro
- Caporales Ignacio León
- Diablada Oruro
- Llamerada Zona Norte
- Caporales Centralistas
- Morenada Central Cocanis
- Tobas Zona Sud
- Negritos Unidos de la Saya
- Conjunto Wacatokori Urus
- Conjunto Antawara
- Conjunto Tinkus Los Tolkas
- Fraternidad Artística y Cultural La Diablada
- Morenada Mejillones
- Llamerada Socavón.
- Phujllay Oruro
- Suri Sicuri
- Sambos Caporales
- Cullaguada Oruro
- Tobas Zona Central
- Conjunto de Zampoñas Kory Majtas
- Diablada Ferroviaria
- Morenada Ferrari Ghezzi
- Caporasles ENAF
- Tinkus Jairas
- Cullaguada Quirquinchos
- Kallawayas Bolivia
- Potolos Jhilancos
- Doctorcitos Itos
- Danza Inti Llajta
- Diablada Artistica Urus
- Tobas Uru Uru
- Caporales San Simón
- Conjunto Wititis
- Tinkus Huajchas
- Incas Hijos del Socavón
- Tarqueada Jatun Hallpa
- Morenada ENAF
- Centro Rijchary Llajta
- Conjunto Suri Sicuri
- Caporales CBN

> *Este año, el sol más que todo ha dañado nuestros cultivos, como no llegó la lluvia, eso nos ha afectado demasiado. El año pasado había problemas pero no era tanto. Germán Cori de la comunidad El Ingenio.*

**Fenómeno-** El cambio climático castiga a los productores con sequía, intenso calor y helada.

# Habrá menos papa, cebada y f

**Los habitantes de los municipios del altiplano paceño están preocupados por la pérdida de sus productos. La sequía afecta a la fuente de ingreso económico de las familias del campo.Les obliga a muchos a cambiar de rubro o migrar a las ciudades. La afectación de los productos traerá consecuencias en el El gobierno aplica su plan de emergen afectadas. Destinó Bs 43 millones para**

**Soledad Mena**
**smena@elcompadre.bo**

En las planicies paceñas, predomina la mirada triste de hombres y mujeres, que cada vez con más frecuencia habla del fenómeno de El Niño. Desde fines del año pasado y cuando falta una semana para el Carnaval, la gente reclama por la la falta de lluvia, porque este año no podrán usar los productos como semillas y han descartado por completo llevar productos al mercado.

"Los productores cada año sufrimos los desastres naturales, sino hay sequía, hay granizada o helada. No tenemos riego en este lugar seco, apenas tenemos agua para el consumo personal. Este año tampoco no habrá forraje para nuestros animales, la cebada se ha secado. Todo lo que sembramos es para nuestro consumo no sabemos cómo vamos a sobre vivir", dijo Santos Canasa de la localidad Pampajasi de la comunidad Vilaque.

El semanario El Compadre hizo un recorrido por nueve comunidades agrícolas y lecheras, colindantes con el lado norte de la ciudad de El Alto. Verificó que las plantaciones de papa, cebada, avena y alfa alfa no lograron alcanzar su producción como lo esperaban los pobladores. La helada los "pescó", el intenso calor los agotó y la sequía acabo con ellas.

Sin ir muy lejos, recorrimos por las comunidades: El Ingenio, Vilaque (con sus seis cantones), Cucuta, Waripama, Pomamaya, Villandrani, Callutaca, Orko Ijipiña, Ticuyo y Tacachira (distrito 11), junto a los dirigentes de la Federación Sindical de Comunidades Agrarias del Radio Urbano y sub Urbano de la provincia Murillo, Los Andes e Ingavi, percibimos hectáreas de producción agrícola dañadas a consecuencia de las inclemencias naturales.

En el trayecto los productores intentaron cosechar papa, pero lo único que hallaron fueron raíces secas, aunque con alguno que otro tubérculo pequeño, que sólo servirá para el alimento de los animales.

"Esto (parcela de papa) ya no vamos a cosechar. Ya no sirve, así llueva ya no va dar, porque ya le dio la helada. Nuestro animales se lo van a comer", lamentó José Aruquipa de la comunidad Murucantaña. La cebada, alfa alfa y la avena, que sirven para el forraje de los animales, no lograron crecer ni alcanzar el tamaño habitual de todos los años, que es de un metro aproximadamente. Estos se quedaron "enanos" en las regiones bajas, mientras que en la parte alta no llegan ni a los 20 centímetros.

*En el altiplano paceño una productora de papa lamenta como sus porductos se dañaron con la sequía y la helada.*

Fotos: Luis Gandarillas

La sequía pone en riesgo la producción de la leche que reduciría en un 50%. Sólo la población de Pomamaya entrega al día 3 mil litros de leche a empresas privadas de lácteos. "La mayoría es productor de leche, eso nos salva ya se ha perdido todo. Nuestras cebadas están afectadas podría rebajar la producción", expresó Javier Aruquipa de la localidad de Pomamaya.

Los productores viven con paciencia las consecuencias del cambio climático, pero con la esperanza de conseguir ayuda y la dotación de semillas y forraje para su ganado (llama, vaca y oveja), que es su forma de subsistencia.

"Para estos carnavales sabemos cosechar papa nueva, pero este año no habrá ni para el consumo personal y menos para vender en El Alto y La Paz, tampoco habrá chuño ni tunta", manifestó Teodora Escobar, de El Ingenio.

*La falta de lluvia evitó la germinación de tubérculos*

## Pobladores de dos municipio

Los pobladores de las provincias de Pacajes e Ingavi arribaron a la ciudad de La Paz para hacer conocer su preocupación sobre la sequía que viene afectando a la producción de papa y cebada, además de los animales (llama, alpaca y res).

"Este año no hemos tenido lluvia, no llegó ni un gota, la situación es preocupante, nuestros ganado están muriendo, y no hay indicios de que florezca la papa, los ocho municipios que conformamos en la provincia Pacajes nos declaramos en desastre natural", afirmó Fernando Colque, jiliri Apu Mallku del sector.

Los ocho municipios de la provincia Pacajes: Charaña, Calacoto, Nazacara, Comanche, Coro Coro, Caquiaviri, Santiago de Callapa y Waldo Ballivian, fueron afectados con la sequía.

Los pobladores no pieden alimentos para ellos, sino para sus animales (llamas y alpacas), que estan muriendo. Además la pérdi-

*"No son las lluvias que nos están trayendo problemas en los cultivos sino principalmente la sequía, tiene razón el Presidente en señalar que hay una gran cantidad de ganado en el altiplano", Cesar Cocarico.*

*"Sabíamos que el fenómeno iba a venir, pero no sabíamos la gravedad de la sequía. Este año nos ha fregado a todos, cuando la lluvia cae hay para los animales pero cuando no, no hay ni para nosotros", alcalde Fidel Ramírez.*

# forraje en el Altiplano

l incremento de los precios y el desabastecimiento.
ncia y desmerece la cantidad de áreas de producción
a atender a los afectados de cinco departamentos.

## Dos efectos: Migración a la ciudad y subida de precios

La falta de producción de alimentos trae con ella otras consecuencias, como la migración hacia las ciudades u otros países. Asimismo provoca la elevación de los precios y el desabastecimiento de los alimentos. También afecta a la producción de otros alimentos.

Algunos productores buscan formas de generar ingresos económicos trabajando de albañiles o choferes. Los más jovenes optan por salir del país (Chile Argentina) para mantener a sus familias.

"Vivimos de la venta de papa, llevaba 150 quintales a la ciudad de la Paz, tenemos mucha perdida. Vamos a tenemos que ir a trabajar a otro lado de albañiles de otras cosas, somos múltiples en el trabajo", dijo Cirilo Gonzales, productor agrario.

Otros productores anticipan que el precio de la papa se viene elevando de 35 bolivianos a 45 bolivianos. Asimismo la producción de chuño y tunta está en riesgo por la falta de la producción de papa.

"Antes se podía comprar la arroba con 35 bolivianos ahora está a 45 hasta 50 está llegando", argumentó Juan Huanca, productor de Huaripampa.

*Las altas temperaturas marchitaron las plantaciones agrícolas.*

## Cinco departamentos sufren sequía, granizada y heladas

El Instituto del Seguro Agrario (INSA) del Ministerio de Desarrollo Rural y Tierras recibió el reporte de 5.552 hectáreas de cultivos afectadas en 262 comunidades de al menos 28 municipios del país a consecuencia de granizadas, heladas y sequía. El producto más afectado es la papa.

Tienen previsto un presupuesto de 43 millones de bolivianos en esta gestión, para atender las posibles afectaciones a la producción agrícola causadas por fenómenos dimáticos.

"No son las lluvias que nos están trayendo problemas en los cultivos sino principalmente la sequía tiene razón el Presidente en señalar que hay una gran cantidad de ganado camélido principalmente en el altiplano boliviano", informó el ministro de Desarrollo Rural y Tierras, César Cocarico.

Chuquisaca reportó 922 hectáreas, Cochabamba 2.777, Potosí 894 hectáreas, La Paz 959 hectáreas, Oruro 678, Tarija 22 hectáreas de cultivos.

Los municipios más afectados son; Incahuasi, Mizque, Tapacarí, Caracollo y Toro Toro

Del 100 por ciento de los reportes de daños a los cultivos, la papa es la más afectada con el 29 %, el maíz con el 18%, cebada 15%, haba 13%, quinua siete%, trigo siete%, alfalfa seis y avena con el 5 por ciento de afectación.

Se reporta un comportamiento dimático variado, porque en esta época del año habitualmente se tienen lluvias en el país.

*La tierra seca por falta de lluvia.*

El jefe de la Unidad de Contingencias, Hilarión Calisaya, informó que la superficie afectada por la sequía no logra alcanzar ni al uno por ciento, que es de 0,48% del total de 3 millones de hectáreas de producción que se tienen a nivel nacional. Sin embargo, si las afectaciones lograran sobre pasar el 15 % de superficie, se estaría sufriendo variaciones en el precio de los alimentos de la canasta familiar.

"Hasta ahora estamos en el marco de lo previsible en el reporte pérdidas. ni siquiera llegamos al 1 %, esperemos que no pase nada, pero tendremos el plan de contingencia para atender la sequía", ratificó Cocarico.

La sequía también pone en riesgo a más de 1,4 millones de cabezas de ganado bovino y camélido en cinco los departamentos, para salvar esa población animal el Gobierno destinó 18 millones de bolivianos para la distribución de forraje.

*Una familia sufre las afectaciones de la granizada.*

## s piden ayuda

da de peso de los animales, pone en riesgo el precio de los mismos.

En esta provincia fronteriza con Chile, que tiene más de 50 mil habitantes, no llueve desde el mes de noviembre y se reportó la perdida de 1000 llamas.

Del mismo modo, otra delegación del Municipio de Jesús de Machaca de la provincia Ingavi llegó a la Sede de Gobierno en busca de ayuda.

"Estamos preocupados por la sequía, hay escases de agua, los sembradíos como papa, cañahua y cebada están secos, por eso nos hemos constituido acá", dijo su alcalde Fidel Ramírez.

El sector vive de la crianza de vacuno, ovino y camélidos, que se encuentran en riesgo de perderse a falta de forraje. Aun no tiene reporte de cabezas perdidas.

"La sequía es más fregado que todos, cuando la lluvia cae hay para los animales, pero cuando no, no hay para los animales ni para nosotros", subrayó Ramírez.

## JISK´AS

### Producción

### La sequía afecta a la quinua

El Ministerio de Desarrollo Rural y Tierras cuantificará la cantidad de hectáreas de quinua afectadas por la sequía y la helada. En la presente gestión, se prevé que la producción de quinua baje con relación al 2015 porque existen factores como la caída de precios y la sequía que desincentivan al productor de quinua. El polvo ha enterrado muchas plantaciones y no permitió desarrollarse.

### Chuquisaca

### 14 municipios son afectados

El Secretario General de Coordinación de la Gobernación de Chuquisaca, Eberth Almendras, informó, que se han reportado 14 municipios afectados por la sequía, granizada, riada, helada y otros fenómenos naturales que dejó 2.300 familias damnificadas. Destinaron nueve millones de bolivianos. La región del chaco, fue afectado por la fuerte sequía y la plaga de gusanos.

### Calor

### Cinco regiones marcan récord

La jefe de la unidad de pronósticos del Servicio Nacional de Meteorología e Hidrología (Senamhi), Marisol Portugal, informó que las temperaturas altas de los últimos días rompieron el récord histórico en los departamentos de La Paz, Tarija, Pando, Beni y Santa Cruz. Precisó que la ciudad de El Alto se batió el record de 1964, que era de 20,6 grados, después que el pasado fin de semana se reportó 21,4.

**Alerta** · Al menos cinco de cada diez estudiantes sufren maltrato en el colegio.

# 10 señales para saber si su hijo es víctima de bulliyng

Dos profesionales recomiendan a los padres no perder la comunicación con sus hijos y estar pendientes de algunas de estas 10 señales. Si usted ve varias de ellas en su hij@ podría ser víctima de agresión.

### 1 Busca pretextos para faltar al colegio

El niño o adolescente busca cualquier excusa para dejar de asistir al colegio, principalmente finge sentir malestares físicos para evitar que sus padres lo obliguen a acudir.

### 2 Presenta cambios de estado de ánimo

La mayoría de las víctimas de bullying presenta un sentimiento de tristeza que se ahonda cuando están en el colegio y suelen ser tímidos ante la presencia del docente.

### 3 Suele tener ataques de ansiedad

Los dolores de cabeza o estómago son frecuentes en estas personas, a través de ello pretenden llamar la atención de sus padres, profesores e incluso de sus mismos pares.

### 4 Demuestra bajo rendimiento escolar

Pierde el interés por cumplir con sus obligaciones escolares y en el aula se muestra distraído. En la casa tampoco se lo ve interesado por sus estudios y no realiza sus tareas.

### 5 Es irritable y agresivo en la casa

El carácter del menor suele transformarse con sus padres a través de gritos o berrinches. Además, es agresivo con sus hermanos o amigos que tiene fuera de su colgio.

### 6 Presenta baja autoestima

La víctima comienza a perder el valor propio, su amor personal, la propia visión de él mismo, pues ellos van asumiendo como propios las burlas y humillaciones de los demás

### 7 Tienen huellas de agresión física

Los menores que son maltrados por sus pares presentan lesiones en su cuerpo, quizá estás no son visibles, por eso se aconseja a los padres estar siempre alertas ante la situación

### 8 Ocultan el acoso que sufren

La víctima evade la conversación cuando se aborda temas relacionados con el colegio y trata de cambiar de diálogo, esta señal puede detectarse fácilmente por los padres.

### 9 Suelen perder el apetito

Esto ocurre cuando están en la época de clases, pues ellos cada día se preparan para afrontar una nueva jornada de maltrato y demuestran la ansiedad dejando de comer.

### 10 El maltrato puede llevar al suicidio

Sucedió con un adolescente de un colegio de El Alto que fue maltratado por sus compañeros y sus profesores, cansado de ello quiso quitarse la vida, afortunadamente lograron salvarlo.

**Rosio Flores Quisbert**
rflores@elcompadre.bo

El maltrato escolar más conocido como bulliyng puede provocar serias consecuencias en niños y adolescentes. Los profesionales en psicología y pedogoía identifican 10 señales para saber si su hijo es víctima de este problema.

El psicólogo Marcelo Portocarrero y la pedagoga Miriam Castañón coinciden en que la comunicación entre padres e hijos es primordial para detectar si el menor está atravesando por el maltrato, situación que también puede provenir de los profesores.

Portocarrero alertó que si la víctima comienza a mostrar un comportamiento retraído, presenta ataques de ansiedad, dolores físicos, pierde el interés por los estudios, presenta baja autoestima y es irritable con su entorno puede que esté atravesando por el problema.

"Algunos profesores minimizan el bullying; en varios colegios han intentado tapar esta situación señalando que son problemas entre estudiantes y que los adultos no deben meterse, es por eso necesario hacerles saber que el maltrato escolar puede derivar en un suicidio", exhortó.

La pedagoga Castañón considera importante que en los colegios realicen constantes campañas de sensibilización y que cada maestro pueda identificar cuándo un alumno pierde el interés por el estudio o lo ve aislado.

## CORTITAS

### Educación

#### El año escolar se abrirá en Oruro

El ministro de Educación, Roberto Aguilar, informó que la gestión escolar 2016 será inaugurada por el presidente Evo Morales en la unidad educativa Misael Saracho de la ciudad de Oruro. "A las 8 de la mañana será el acto oficial, para que a través de la inauguración de parte del presidente Evo Morales se pueda ya dar inicio a la gestión educativa 2016" explicó la autoridad.

### Seguridad

#### Decomisarán material nocivo

Personal de la Intendencia Municipal de La Paz y El Alto intensificarán el control de la venta de material escolar y afirmaron que decomisarán aquellos que sean nocivos para la salud de los estudiantes.
Explicaron como ejemplo que hay productos chinos, como lápices y borradores que contienen material tóxico que con el contacto con las manos o la boca llegan a dañar seriamente la salud de los estudiantes..

### El Alto

#### Efectos del doble aguinaldo

Directores de varios colegios particulares de la urbe alteña expresaron su preocupación por los efectos que ocasionó el doble aguinaldo y algunos amenazaron con cerrar. Para ello convocaron a reuniones antes de culminar la gestión 2015 para explicar la situación financiera y acordaron que el incremento de las pensiones sería superior al porcentaje fijado por el Gobierno.

### Tecnología

#### 2.000 colegios tendrán internet

Al menos 2.000 unidades educativas tendrán, este año, conexión a internet, para que los estudiantes utilicen plenamente las computadoras Kuua que el Gobierno les entregó.
"Según ENTEL este año 2.000 unidades educativas iniciarán con internet en esta gestión, pero la definición es que deben ser usadas de manera plena las computadoras Kuua", dijo el ministro Roberto Aguilar.

# Economía

*"Dios nos ha hecho a hombres y mujeres iguales, entonces por qué no vamos a poder hacer los mismos trabajos. La necesidad ha obligado a algunas compañeras a trabajar", Regina Flores.*

Fotos: Luis Sandoval Ss.

*Mujeres emprenden como albañiles en una serie de construcciones.*

**Logros** · Consiguieron mejorar sus condiciones económicas

## Era ayudantes, ahora gestan asociación de constructoras

**Se han enfrentado al escepticismo de sus colegas o de los dueños de casas o edificios. La mayoría aprende viendo cómo trabajan los hombres. Otros se capacitaron y se han organizado para crear una asociación.**

**Rosio Flores Qusibert**
rflores@elcompadre.bo

Son casi 8 años desde que un grupo de mujeres acudió a una red de apoyo a proyectos sociales para ser capacitadas en el rubro de la construcción. Tras haber adquirido los conocimientos básicos comenzaron a poner en práctica logrando obtener buenos resultados. Hoy ellas son socias y buscan conseguir su personería jurídica para que su asociación sea legal.

Regina Flores, representante de la Asociación de Mujeres Constructoras y Pintoras, relató que fueron discriminadas por los hombres que se dedican a este rubro, incluso por las mismas personas que requerían de la mano de obra, pues no creían en la capacidad de las féminas, sin embargo demostraron lo contrario.

"En un principio nos miraban y se reían. Creían que no íbamos a poder rendir, pero más ha podido nuestra fuerza para salir adelante y hemos demostrado las habilidades que tenemos. Quizá muchos piensan que las mujeres somos débiles y no podemos hacer ciertos trabajos pero no es así", expresó.

Tras ocho años de experiencia lograron abrirse espacios laborales tanto en contratos privados como en la función pública y pese a ser un trabajo pesado demostraron sus capacidades. Eso sí se quejan porque las condiciones laborales aún no son seguras e incluso las remuneraciones que reciben son menores que la paga a los varones.

Pero esto no les quita el derecho que tienen el trabajo y a exigir una remuneración.

"Ha habido ocasiones en las que nos molestaban los varones albañiles pero nos hemos sabido hacer respetar y hemos tomado todos los recaudos, por eso hemos decidió agrupar nos para que seamos mujeres las que realicemos el trabajo, claro que a veces nosotras contratamos a varones para que ellos puedan hacer los trabajos que son los más riesgosos o los que necesitan de mayor fuerza", señaló la entrevistada.

Lidia Calamani es una mujer que se capacitó en la pintura de interiores. Ella reconoce que es un trabajo forzado pero no imposible y después de ejercer el mismo logró también una independencia económica que le permitió aportar con recursos a su hogar.

"Me siento satisfecha porque siento que somos un ejemplo para muchas mujeres que por no contar con recursos tienen que estar sometidas a sus esposos sufriendo quizá violencia y no pueden salir de ella porque temen enfrentar solas la responsabilidad de criar a sus hijos", sostuvo.

Una vez consolidada su asociación demandarán a las autoridades medidas de protección y seguridad laboral. Así todas cumplirán los contratos que vayan a conseguir como grupo de mujeres.

### Un trabajo esforzado

- Actualmente, la asociación cuenta con 35 afiliadas de La Paz y El Alto, aunque se esperan más miembros una vez que se consiga la personería. La mayoría de las mujeres son padre y madre y los recurso que generan les ayuda a cubrir las necesidades de sus hijos, tanto en alimentación, salud y estudios.
- Otras mujeres decidieron optar por ser ayudantes de albañilería. La mayoría trabaja en la construcción junto a sus parejas, pese a que el pago lo recibe sólo el varón. A pesar de que hay lugares que ofrecen cursos gratuitos de albiñilería, las mujeres aprenden este oficio mirando a los hombres.

**Cambios** · Impuestos Nacionales

## 6 consejos para usar mejor el sistema Facilito

A partir del 1° de enero de este año, entró en vigencia el Sistema de Facturación Virtual (SFV) y sus aplicativos Facilito y QRquincho, innovaciones tecnológicas diseñadas por el Servicio de Impuestos Nacionales (SIN), que promueven el cumplimiento de las obligaciones tributarias simplificando y haciendo más fáciles las gestiones para los contribuyentes..

El Presidente Ejecutivo del SIN, Erik Ariñez Bazán, informó que el moderno SFV beneficia a los contribuyentes con la automatización de los procedimientos y la abreviación de trámites, facilitando las operaciones comerciales de compra y venta, y brindando mayores márgenes de seguridad y control para los receptores de las facturas y la Administración Tributaria.

Asimismo, explicó que los aplicativos Facilito y QRquincho beneficiarán a los contribuyentes y a las personas en relación de dependencia, considerando que agilizarán el llenado del Formulario Nº 110 y del Libro de Compras y Ventas IVA.

Con el propósito de facilitar a los contribuyentes la aplicación de este sistema y de los aplicativos, la Administración Tributaria continuará dictando cursos gratuitos de capacitación en sus Gerencias Distritales y de Grandes Contribuyentes-, que pueden ser reservados por los contribuyentes interesados a través de su portal www.impuestos.gob.bo. El SIN pone a disposición el correo sfv.ayuda@impuestos.gob.bo,

### Instrucciones

- Asegúrese de que tiene el Service Pack más reciente y las actualizaciones críticas para la versión de Windows de su PC. Para buscar actualizaciones recientes, visite Windows Update..
- Segun la versión de Windows con la que trabaje, haga clic en el botón Descargar de Núcleo FACILITO para iniciar la descarga primeramente del núcleo de FACILITO. Ejecutar e instalar FACILITO (Ver manual Núcleo Facilito)..
- Puede también Descargar el / los formularios que Ud. requiera desde Formularios Disponibles y realizar la instalación Offline si no cuenta con conexión a Internet en el equipo donde ejecutará FACILITO.
- Desde FACILITO opción Instalar Productos puede realizar la instalación del / los formularios descargados
- También puede realizar la instalación online desde FACILITO de / los Formularios Disponibles
- Para el correcto funcionamiento de los formularios, descargue e instale la ultima versión del aplicativo facilito núcleo. Si cuenta con una versión anterior instalada, desinstale la misma mediante el panel de control e instale los formularios que desee.

**JISK'AS**

**Ecobol**

### Trabajadores no pueden jubilarse

Cerca de 65 trabajadores de la Empresa de Correos de Bolivia (Ecobol) en edad de jubilación, no pueden iniciar trámites ante las administradoras de fondo de pensiones, debido a millonarias deudas de hace varios años, informó el dirigente sindical, Rubén Bascopé. Dijo que no existe cifra determinada porque el incumplimiento proviene de las gestiones 1997, 2002, 2005, 2007, 2008, donde se observaron pagos irregulares,

**Gremiales**

### Evaluarán Código Tributario

El presidente de la Comisión de Planificación de la Cámara de Diputados, Javier Zavaleta, informó que se evalúa para este año someter a modificación el Código Tributario. El fin es actualizar esta normativa a la Constitución Política del Estado aprobada en 2009. Se trata de la ley fundamental que regula la relación jurídica entre el fisco y los contribuyentes. El sector de los gremialistas pide que el SIN deje de ser "juez y parte".

*"La danzaterapia puede estimular el cerebro de un niño con parálisis cerebral, pues mejora su comportamiento y disciplina y, por ende, su calidad de vida". Ivett Garzón, instructora.*

**Participación** · Niños fueron incluidos en un elenco de danza paceño

# La danzaterapia permite hacer frente a la discapacidad

Este método permitió a niños a avanzar de manera sustantiva en su rehabilitación en aspectos fonoaudiológicos, psicomotrices, rítmicos y psicológicos.

**Rosio Flores Quisbert**
rflores@elcompadre.bo

Una experiencia familiar la empujó a la maestra de baile Ivett Garzón a inclinar y dedicar su trabajo para transformar la vida de las personas con capacidades diferentes. Ella lo cuenta con entusiasmo la danzaterapia puede obrar milagros en niños, jóvenes y adultos.

Desde hace 10 años, la maestra dedica parte de su tiempo a la atención de los niños y enseñanza de una variedad de danzas, pues sus conocimientos en el área y su experiencia le permitieron lograr que por lo menos cinco menores avancen en su rehabilitación.

"Me formé en comunicación social, pero mi pasión es la danza pues practico desde que tenía seis años. Tengo en la familia una persona con discapacidad y él fue mi motor para inclinar mi trabajo en estas personas ya que ellas necesitan mucha ayuda y la inclusión es escasa no sólo en Bolivia sino también en otros países", señaló.

La mayor satisfacción para la señora Ivett Garzon fue ver el progreso de los pequeños, quienes con la danzaterapia comenzaron a mejorar y desarrollar su motricidad. Hoy, los niños que aprenden con ella tienen una mejor actitud ante la vida. Los beneficiarios de la terapia que transmite incluso son niños que padecen parálisis cerebral. Lograron una notable mejoría.

"Es una alegría trabajar con ellos y ver su mejora me llena de emoción, pues muy pocos logran hacer que las personas con discapacidad puedan tener un progreso en su salud", expresó.

En el afán de demostrar las habilidades de los pequeños y gracias al apoyo de Rosario Carazas, la profesora que tiene una escuela de danzas folclóricas, varios niños fueron incluidos al elenco del ballet que maneja.

"Creo que es muy importante incluir a los niños con discapacidad en instituciones que motiven y mejoren su estado de ánimo. Yo me siento comprometida con ellos porque son como toda persona, nosotros tenemos nuestras aptitudes y ellos también", dijo Carazas, estimulada por el proyecto que desarrolla con su colega.

*En el proceso de enseñanza y aprendizaje.*

## Superar varios problemas

La danza terapia es utilizada por algunos terapeutas para ayudar a pacientes con problemas sociales, emocionales, físicos y del comportamiento, explica Ivett Garzón, quien también está a cargo de un grupo de adultos mayores.

Considera que la terapia de baile suele ser muy agradable para los adultos mayores, no sólo por el movimiento y el placer de escuchar música, también porque les da la oportunidad de reunirse con otras personas favoreciéndose así la integración social.

"El solo hecho de que las personas de edad avanzada puedan tener contacto con sus compañeros de baile, les ayuda a superar sentimientos de soledad y a mejorar la autoestima", mencionó a entrevistada.

Dijo que la reinserción social no se da rápidamente cuando se ha tomado distancia de los amigos y compañeros de trabajo, sino que es un proceso lento el que se debe seguir.

Garzón junto a la directora del ballet, la Alcaldía de La Paz y otra institución trabajan en un proyecto para formar una fundación de apoyo a las personas.

Asimismo, adelantó que en marzo se presentará el primer elenco de danzas conformado por niños con síndrome de Down.

"Soñamos con un centro de acogida para que tengan un espacio que les permita desarrollar sus actividades", acotó Garzón. Mientras tanto, la señora Garzón continua trabajando en cambiar la vida de los pequeños que tienen capacidades diferentes.

**Beni** · Los hospitales colapsan en la región

# Suben los casos de dengue y chikungunya

"Tengo cinco hijos y todos han tenido Dengue o Chikungunya", explica Leonilda, vecina de Trinidad. En el centro de atención de primer nivel cercano a su casa en el barrio de Patujú no supieron decirle con exactitud cuál de las dos enfermedades transmitidas por el mosquito Aedes aegypti habían desarrollado sus hijos. "Solo me dijeron que les diera paracetamol y que guardaran reposo", cuenta mientras suplica no contagiarse.

La epidemia declarada por Chikungunya y Dengue en la capital del departamento del Beni se encuentra en su punto más alto con 1.246 y 670 casos diagnosticados desde que las autoridades departamentales declararon la alerta a principios de enero.

El epidemiólogo del Ministerio de Salud, Álex Cornejo, asegura que los casos están comenzando a descender debido a la campaña que realizan las autoridades nacionales en coordinación con el Servicio Departamental de Salud (Sedes) del Beni, la gobernación y el municipio de Trinidad, donde se reporta el mayor número de casos.

"Estamos eliminando los criaderos de mosquitos y haciendo uso del biolarvicida para quitar las larvas, además de actividades para matar a mosquitos adultos con fumigación intradomiciliaria y espacial", explica un experto.

En días pasados, el director del hospital Germán Busch de Trinidad, César Lijerón, denunció el colapso de pacientes en el nosocomio debido a los altos índices de estas enfermedades y al horario restringido de los centros de primer nivel solo de lunes a viernes de 7 a 19 horas. Según Lijerón se pasó de 77 consultas diarias a 120.

El director del Sedes en Beni, Ernesto Moisés, dijo que la gente acude a los hospitales con el "mínimo síntoma de fiebre y en la mayoría de los casos no es ni Dengue ni Chikungunya" y responsabilizó del colapso de los dos hospitales a la falta de políticas municipales.

*El mosquito es el agente transmisor*

**JISK'AS**

Reclutamiento

### Revisión médica será estricta

El viceministro de Defensa y Cooperación al Desarrollo Integral, Luis Fernando Aramayo, indicó que será realizada una estricta revisión médica a los jóvenes que acudan a los centros reclutamiento de 2016 de las distintas unidades militares. "Seremos exigentes en los estudios de ser posible haremoso un electroencefalograma", dijo.

Carnaval

### Darán 2 millones de condones

La ministra de Salud, Ariana Campero, anticipó que durante las fiestas de carnaval en el país se distribuirán dos millones de preservativos masculinos (condones) para evitar las enfermedades de transmisión sexual.

"También vamos a estar con campañas de prevención para evitar que más personas se contagien con VIH Sida", sostuvo.

*"No podemos ni viajar porque nos agarran en las movilidades, nos golpean y nos votan. El camino para salir a la ciudad de La Paz pasa por ese municipio", denuncia Nelly Mamani de Colquiri.*

**Situación·** Pobladores viven en una tensa calma, pese haber firmado un acuerdo

# Pacto contiene el conflicto entre Colquiri y Caracollo

**La anterior semana estalló el conflicto, que dejó el saldo de personas heridas. El miercoles último se logró un acuerdo de pacificación. El Gobierno dice que el fondo está resuelto. Los dirigentes no son optimistas.**

**Redacción El Compadre**
www.elcompadre@.bo

"No se puede transitar libremente en el sector, las hermanas que pastean sus animales son atropelladas por los comunarios de Caracollo. Los policías nos han gasificado. No podemos ni viajar porque nos están agarrando en las movilidades nos golpean y nos votan. Lamentablemente el camino para salir a la ciudad de La Paz pasa por ese municipio", denunció Nelly Mamani, ejecutiva de la subcentral de Colquiri, que llegó a la sede de gobierno tras enfrentamiento entre loscomunarios de Caracollo.

Despues de tres dias de llamar al dialogo el Ministro de Gobierno, el miercoles por la noche, las partes en conflicto, firmaron un acta de pacificación.

Después de cinco años de amagues de enfrentamientos, el pasado fin de semana estalló el conflicto por el tema de límites entre el municipio de Colquiri del departamento de La Paz y Caracollo del departamento de Oruro, del cual resultaron tres personas heridas y dos detenidos.

El alcalde y las autoridades regionales de las comunidades de Calalunta, Mamuta, Jampaturi, Collpa Cota de Colquiri arribaron hasta La Paz, denunciaron la apropiación de 20 hectáreas de producción papa por parte de los pobladores de las comunidades de Pongo Caviña y Pongo Keñuani de Caracollo, con apoyo policial.

"Nuestro sembradío de papa han sido comidos con sus ganados y con resguardo policial. Nuestros compañeros fueron raptados y gasificados", advirtió Hilarión Padilla de la Central Agraria de Colquiri.

La manzana de la discordia son los terrenos. Los comunarios no tienen claro si pertenecen a Oruro o La Paz. En octubre se había quedado iniciar un proceso judicial para resolver el caso pero "no se movió ni un solo papel de parte de la Gobernación de La Paz, esa es la molestia", reclamó el Alcalde de Colquiri, Juan Carlos Guzmán.

Ambos municipios denuncian avasallamiento de tierras y arremetidas entre ambos bandos, se agravó con agresiones, quema de casas, robo de ganado y una motocicleta y el secuestro de personas el fin de semana último.

En el sector existe una tensa calma, sin embargo advierten con que retornarán los enfrentamientos en caso de no resolver en la brevedad el conflicto de límites.

"Si no hay resultados van a empezar a rebasar las bases", apuntó Padilla.

El Ministro de Autonomías, Hugo Siles, explicó que es histórico lo logrado en la delimitación de este tramo. Se firmó un acuerdo para resolver las denuncias de apropiación de bienes y ganado.

*Los comunarios de Colquiri llegaron a la ciduad de La Paz reclamando solución al Gobernador Félix Patzi.*

Fotos: Luis Gandarillas

## Afectados

**"Se han traído policías"**
"Los de Oruro han venido con policías y se han metido a nuestros sembradíos para pastear sus ganados, nuestra gente ha tenido que pelear con ellos. No pasa ni horas mandan otros nueve camiones llenos de policías y una ambulancias, no estamos tiempos federales", notificó Celia Arugipa, Colquiri.

**"Nos han quitado tierras"**
"A la cabeza de la compañera (Isabela Ortega (ex dirigente) están haciendo estas cosas, han traído policías con mentiras. Lamentablemente se ríen de nosotras allanando nuestros pastoreos y nos están quitando tierras. Los de Caracollo han ido rompiendo las actas firmadas", argumentó Nora Siacavi.

**"Llamamos a la pacificación"**
"No queremos que se agrave el conflicto, llamamos a la pacificación. Pedimos la intervención de las autoridades departamentales y nacionales y el cumplimiento de los acuerdos, que se fueron incumpliendo y eso molesta a la gente. El conflicto se viene dando desde el 2011", dijo Severino Estallani.

## Autoridades firman acuerdo

Después de dos intentos de dialogo, los gobernadores de La Paz y Oruro, Félix Patzy y Víctor Hugo Vásquez, los alcaldes y los dirigentes campesinos de Colquiri y Caracollo firmaron en Cochabamba un acta para iniciar un proceso de pacificación entre ambos pueblos, tras la intervención del ministro de Gobierno, Carlos Romero.

Realizarán una inspección el 29 de enero de las 10 hectáreas en conflicto.

El Gobernador de Oruro no arribó a La Paz. Puso condiciones para sentarse a dialogar (liberación de los detenidos y reparación de daños), lo cual fue consentido por la otra parte.

"El conflicto de los límites se va ventilar en el Tribunal Supremo de Justicia", dijo Víctor Hugo Vásquez Gobernador de Oruro.

Ambas autoridades colocaron en manos del Tribunal Supremo de Justicia la disolución del conflicto de límites de las áreas no conciliadas.

**Polémica**

## García arremete por su libreta

El vicepresidente Álvaro García Linera arremetió este martes contra los opositores Samuel Doria Medina y Arturo Murillo de Unidad Nacional (UN), los medios ANF, Pagina Siete y el periodista Andrés Gómez por publicar que fue habilitado presuntamente sin presentar su libreta de servicio militar el 2005 en el plazo establecido por la extinta Corte Nacional Electoral (CNE).

En tono molesto, el mandatario los llamó el "club de los pinochos" y "opositores".

"La oposición es mentirosa, la oposición es tonta (…) cada vez que hable Doria Medina está hablando Pinocho, cada vez que hable el senador (Murillo) o hable Tuto Quiroga o hable los opositores, está hablando el club de Pinochos del país", aseguró García en conferencia del prensa.

Asimismo, el Vicepresidente descartó iniciar alguna acción legal contra los medios y las personas cuestionadas.

**Infracción**

## TSE sancionó a BoliviaTV por campaña

De conformidad a lo establecido en el Reglamento para Campaña y Propaganda Electoral en Referendo, vigente para la consulta del 21 de febrero, la Sala Plena del Tribunal Supremo Electoral (TSE) sancionó con una multa de 87.480 bolivianos a la estatal Bolivia TV (BTV) por la transmisión de 42 minutos en vivo de la entrega de viviendas en Tarija, vulnerando el Artículo 24 del Reglamento, según Resolución de Sala Plena.

Conforme el Informe técnico y de monitoreo en periodo de propaganda electoral realizado por el Servicio Intercultural de Fortalecimiento Democrático (SIFDE), en fecha 25 de enero de 2016, BTV transmitió en vivo y directo la entrega de 300 viviendas en el municipio de Tarija.

La transmisión referida excedió en 27 minutos lo permitido por la normativa, ya que la transmisión del acto, en dos momentos, tuvo una duración de 42 minutos. Se evidenció la contravención.

# Tendencias

*Esta tormenta está entre las grandes ventiscas de los últimos 100 años en términos de la cantidad de nieve que cayó, el tamaño de las zonas afectadas y la población afectada". EEUU*

## Jonás, la 4ta tormenta de nieve en la historia

La tormenta de nieve "Jonás", que el fin de semana pasado generó intensas nevadas y dejó al menos 48 muertos en el noreste de Estados Unidos, fue clasificada como la cuarta tormenta invernal más grande que impacta esta densamente poblada región del país desde 1950, se indicó en estadísticas del gobierno de Estados Unidos. La tormenta abarcó 1,12 millones de kilómetros cuadrados y afectó a cerca de 102,8 millones de personas, informó NOAA.

De estas, cerca de 1,5 millones de personas tuvieron 76 centímetros de nieve y alrededor de 24 millones de personas registraron 51 centímetros de nieve.

**Riesgos**

## ¿Es bueno hacer el chat sentimental?

Hola amorcito, ¿qué tal?" Los mensajes cariñosos por móvil pueden generar una gran alegría, pero también caer mal. Las abreviaciones como "tkm" (te quiero mucho) seguidas de dos corazoncitos se fueron abriendo paso como una forma hiper-reducida de expresión de cariño por Whatsapp. ¿Pero son lo que espera la otra persona?

Antes el que se iba primero de casa podía dejarle a su pareja un cartelito en el espejo - y el peso de ese mensaje se sostenía a lo largo del día. Hoy, en cambio, las posibilidades de manifestar cariño a lo largo de la jornada son múltiples y permiten decirle al otro en cualquier momento: estoy pensando en ti. Asd, no está nada mal.

Pero en muchas parejas ese tipo de mensajes de texto generan chispas. El que escribe suele esperar una respuesta a los pocos minutos y, si no llega, cunde la decepción. ¿Por qué no responde? ¿Le estarán molestando mis mensajes? ¿Le envío uno más con corazoncitos?

Algunas personas esperan que su pareja esté disponible todo el tiempo, pero el inconveniente con las vías de comunicación inmediata es que quizás la otra persona, cuando recibe el mensaje, está con la cabeza en otra cosa.

La psicóloga Manuela Sirrenberg estudia el efecto de estos desencuentros. "La falta de equilibrio en una pareja suele entenderse como una falta de estabilidad y una mayor probabilidad de separación", explica, y eso "también se ve en la comunicación a través de la tecnología". Lo demostró un estudio con 500 participantes.

Si una de las partes de la pareja tiene la sensación de que sus mensajes no son lo suficientemente apreciados por el otro, tiende más a cuestionarse la relación.

Uno de los elementos centrales que entran en juego son los celos. ¿Por qué no responde el otro si uno está viendo que está "online"? ¿Estará comentando en Facebook las fotos de otra persona?

Las redes sociales a veces funcionan como un motor de celos. Si alguien quiere estar celoso, en las redes hallará allí información para sustentar sus hipótesis.

Antes uno podía llegar a escuchar que un tercero le hiciera un comentario cariñoso a su pareja, pero lo olvidaba más rápido. Hoy, en cambio, no es posible.

**Tecnología** · Clean Master es una aplicación que anula las que no se usan.

# Las aplicaciones sugeridas para usar tu smartphone

Existen opciones más seguras que el WhatsApp, ya sea para IOS o Android. Expertos dan a conocer consejos para conseguir aplicaciones de mapas, para vídeos o para limpiar y evitar el ataque de los virus.

**Thom Nebe, DPA**
Semanario El Compadre

Ya tenemos en casa el nuevo smartphone. ¿Y ahora qué aplicaciones debemos bajar? Las que vienen incluidas no son suficientes, por lo que los expertos sugieren algunas "imprescindibles":

**CHAT**: Es casi imposible pasar sin WhatsApp. El messenger del símbolo verde con la burbuja de diálogo está al tope de las descargas en las tiendas de aplicaciones. "Casi todos tienen Whastapp", comenta Fabian Vogler, de la revista especializada "Chip". El programa se usa además para llamar de manera gratuita. Su problema es la protección de datos, por lo que Vogler sugiere como alternativa más segura Signal (gratuito en iOS & Android). Signal también tiene chat y llamadas y promete una encriptación segura y transparente de los datos. "El servicio lo ha recomendado hasta Edward Snowden", dice Vogler. Otra alternativa encriptada es Threema. Los tres permiten chats grupales y transmisión de fotos y videos.

Para la comunicación entre aparatos iOS, Stephan Ehrmann, de la revista "Mac & i" sugiere la aplicación preinstalada de Apple. "Los textos serán encriptados de principio a fin y no pueden ser leídos por terceros, ya sea Apple, servicios secretos o hackers".

*Que el uso del smartphone sea seguro y eficiente.*

**VIDEOS**: Las apps que vienen instaladas a veces no abren algunos videos, por ejemplo los mkv. Aquí ayuda el VLC Player (gratuito para iOS & Android). "Lleva todos los codecs que se necesitan", indica Vogler.

**MAPAS Y NAVEGACIÓN**: GoogleMaps, de Android, y Mapas, de iOS, son suficientes para conocer la ubicación y guiar en trayectos sencillos. Pero Vogler recomienda "here maps" (iOS, Android y Windows Phone), con el que se pueden guardar en el teléfono mapas de ciudades y regiones. "En el extranjero es posible así orientarse sin necesidad de roaming", explica.

**DATOS DE ACCESO**: Para muchos servicios los usuarios necesitan datos de acceso, que no solamente son muy delicados, sino que también se olvidan con facilidad. La aplicación "1Password" (iOS & Android) crea palabras clave seguras para cada cuenta y permite registrarse con un solo clic. Guarda datos sensibles encriptados en el móvil y puede sincronizarlos con otros dispositivos.

**INTERNET**: iOS lleva el navegador Safari, Android el Chrome. Pero puede valer la pena probar alternativas. Para Android existe la app Link Bubble, que carga en segundo plano los links abiertos, algo que ahorra tiempo y nervios sobre todo cuando la conexión a Internet es endeble. Para quienes la velocidad es fundamental, la mejor opción es Chrome; quien quiera usar su volumen de datos de manera eficiente puede optar por Opera Mini, señala Vogler. También existe una versión del Firefox para Android e iOS.

**LIMPIEZA**: Clean Master (iOS & Android) borra datos innecesarios de la memoria interna y limpia la memoria RAM cerrando aplicaciones que no se usan. También identifica aquellos que nunca se usan y los desinstala.

# Deportes

> *"El resultado es justo porque nos faltó clase, las cosas no salieron como planificamos. El desarrollo del juego fue el previsible, pero no generamos opciones de gol", dijo Ruben Darío Insua.*

**Liga** • Bolívar y The Strongest, ante el reto de ser más ofensivos

## Insua y Caballero buscan cambiar el estilo de juego

**Los técnicos de los dos grandes equipos de La Paz buscan revolucionar el esquema y el estilo de juego de sus planteles. Ambos optan por jugar con línea de tres en el fondo, tres jugadores de ataque y presión alta.**

**César F. Sánchez C.**
csanchez@oxigeno.bo

El flamante técnico de la Academia, Ruben Darío Insua, es, sin duda, el técnico con más recorrido de los que dirigen en la Liga del Fútbol Profesional Boliviano (LFPB). Entre sus palmares está el haber conseguido la Copa Sudamericana del 2002 con San Lorenzo. Además, dirigió a los principales equipos de Argentina, Ecuador y Colombia.

Por el otro lado, el técnico de The Strongest es casi un debutante. Sólo dirigió a dos equipos en su país natal, Paraguay, y nunca ganó un campeonato, historia que busca revertir en su segundo semestre con el Tigre.

Empero, ambos técnicos tienen algo en común: su idea de juego. Ambos declararon, desde el primer momento en que tuvieron contacto con sus jugadores, que se caracterizan por tener un juego ofensivo y de presión alta, algo no tan frecuente en el fútbol boliviano.

Claro, no es una tarea fácil, sobretodo porque encontraron a dos equipos acostumbrados a jugar de una manera diferente y sin la costumbre de defender con tres hombres en el fondo.

Por eso, ambos equipos dejaron dudas en sus dos primeras presentaciones del actual torneo.

En el caso del Tigre, la situación parece ser un poco más compleja, pues ya son 6 meses que Pablo Caballero busca, sin éxito, implementar la defensa de 3 hombres.

La idea del entrenador es clara. Busca jugar con tres defensores. Dos volantes mixtos, uno por izquierda y otro por derecha, un volante de contención, un armador y dos atacantes, uno de área y el otro que se mueva por todo el frente de ataque.

Empero, a priori, su producción, sobretodo defensiva, es preocupante.

Eso sí, su ofensiva dejó buenas sensaciones. Sobretodo cuando Pablo Escobar se juntó con Mariano Torrez – una de sus nuevas incorporaciones- y con Ramallo.

Foto: Internet

*Ruben Darío Insua (der.) busca implementar su sistema de juego en Bolívar.*

### Apuntes

- Bolívar y The Strongest acumulan un triunfo y una derrota en lo que va del torneo Clausura
- Es el primer torneo con Ruben Insua como técnico Celeste, aunque el argentino ya dirigó a Wilstermann (2007)
- Pablo caballero afronta su segundo campeonato al mando del Tigre, en el apertura quedó tercero.

Similar problema afronta la Academia. .

Su principal problema también está en la marca, sobretodo por ambas bandas. Ni Erwin Saavedra por el lado derecho ni José Sánchez Capdevilla han podido acomodarse, sobretodo el español, a lo que les pide el técnico: una presión alta y un retroceso rápido.

Insua opta por poner a dos volantes de creación, pero eso le quita poder ofensivo, sobretodo en la creación.

Por eso, su flamante refuerzo, Iván Borghello, ha pasado desapercibido, pues ni Callejón, ni Cardozo ni Arce pudieron cumplir con ese cometido, pues bajo la idea del técnico, deberían no solo atacr, sino también apoyar en la defensa.

Por eso, Insua deberá trabajar con especial énfasis en la parte táctica para buscar el juego idóneo que busca para "su" Bolivar.

**Tenis** • Djokovic y Murray definen al campeón

## Hoy es la final del primer Grand Slam del año

El número 1 del mundo, Novak Djokovic, y el número 2, Andy Murray, se verán las caras en el partido final del primer Grand Slam del año.

Así, los dos mejores tenistas del mundo reeditarán un viejo enfrentamiento que, ha sido el más común en el último año.

Murray derrotó al canadiense Milos Raonic por 4-6, 7-5, 6-7 (4-7), 6-4 y 6-2 en la segunda semifinal del torneo, un día después de que Djokovic venciera por 6-1, 6-2, 3-6 y 6-3 al suizo Roger Federer.

En el historial entre ambos, els erbio tiene una clara ventaja sobre Murray, al que supera por un claro 21-9.

Por eso, las apuestas están a favor del serbio, el claro dominador del tenis mundial en los últimos años.

Foto: Internet

*El 1 del mundo, Novak Djokovic, buscará su 11avo título de Grand Slam.*

El serbio, número 1 del mundo, buscará ganar hoy su 11avo título de Grand Slam y el 61 de su carrera.

Por su parte, Andy Murray buscará conseguir el tecer Grand Slam de su historia.

**Liga** • Bolívar visita al líder en Cochabamba.

## Hoy se inicia la tercera fecha del Clausura

Hoy iniciará la tercera fecha del torneo Clausura de la Liga. Sin duda, el partido más atrayente es el que se jugará en el Estadio Sudamericano Félix Capriles de Cochabamba.

A partir de las 15:00 hrs. el local y único puntero del torneo, Wilstermann, se enfrentará a Bolívar. El conjunto aviador viene de dos victorias consecutivas en el torneo.

En la primera fecha venció a Nacional Potosí de visitante (2-1) y el jueves ganó a Blooming de local (1-0).

En cambio, Bolívar viene de perder (2-0) ante San José en Oruro. En su debut se había impuesto a Oriente en el Siles (1-0).

Por su parte, el último campeón boliviano, Sport Boys, visitará a Oriente en Santa Cruz.

Ciclón- San José, Petrolero-

Foto: Internet

*El Tigre buscará sus egunda victoria consecutiva frente a Universitario*

Blooming y Real Potosí- nacional Potosí completan la fecha dominical.

La fecha se completará mañana, cuando el Tigre reciba a Universitario a partir de las 20:00 hrs. en el Hernando Siles.

Piensa en tu hija, tú **mereces respeto** y **protección**

El Compadre

Ley Integral para garantizar a las mujeres una vida libre de violencia, Ley 349-DS 2145

*"No se podrá ser padre en libertad. Necesitarán de un permiso", dice Nostradamus sobre las situaciones que ocurrirán este 2016.*

**Pronósticos** - El adivino frances aun da de qué hablar

# Para el 2016, Nostradamus predijo guerra y catástrofes

**El frances, que predijo el atentado a las Torres Gemelas, dice que este año se iniciará una guerra de 27 años. También dice que se pedirá permiso para ser padre.**

**Agencias y Oxígeno**
La Paz

Enero concluye hoy, pero aun hay consultas sobre qué traerá este 2016. El adivino francés Nostradamus dejó en 1555 unas profecías que año tras año han ido adquiriendo mayor relevancia tras cumplirse algunas de ellas.

En su libro 'Las Profecias' (Les Propheties) predecía cosas como el atentado a las Torres Gemelas en septiembre del 2001. Para este año, el adivino francés aventuró una guerra y desastres naturales.

Algunas de las profecías de Nostradamus para el 2016

1- La Tercera Guerra Mundial. Según Nostradamus en 2016 habrá una gran guerra que durará 27 años. Señala que este evento llegará a su apogeo cuando un cometa sea visible en el cielo. Este suceso vendrá acompañado de otros eventos como un combate nuclear y desastres naturales.

2- La erupción del Vesubio. El monte Vesubio es un volcán activo situado frente a la bahía de Nápoles y a unos 9 kilómetros de distancia de la ciudad de Nápoles. Según su predicción, esta erupción podría suceder a principios de 2016 y sería la peor de su historia.

3- Gran terremoto en Estados Unidos. Según la profecía, será el más fuerte de toda la historia en territorio estadounidense.

4- Gran crisis económica. Se derrumbará la economía mundial, según Nostradamus, los hombres ricos morirán muchas veces.

5- Adiós a los impuestos. Una gran revuelta pondrá fin a toda clase de impuestos para siempre. El vidente escribe: "Las personas se niegan a pagar el impuesto al rey. Ese día muchos van a celebrar la libertad en un país que grava sin piedad".

6- La radiación quemará al mundo. Nostradamus vaticinaba un tipo de calentamiento global en el que los campos acababan quemados por el calor.

7- 200 años de vida. La medicina ayudará a alargar la vida de los humanos hasta los 200 años.

8- No se podrá ser padre en libertad. Necesitarán de un permiso.

9. Los humanos aprenderán a hablar con los animales. "Los cerdos se convertirán en un hermano para el hombre", dice el profeta, aludiendo a la telepatía.

10. Las diferencias entre idiomas desaparecerán. "Después de la invención de un nuevo motor, el mundo será como en los días antes de Babel", escribió Nostradamus. Tal vez se refería a una máquina de traducción universal, el ordenador. Él aseguró que este desarrollo.

*Nostradamus, el adivino francés.*

Foto: Archivo

## Neymar salió con Kendall Jenner

El delantero brasileño, Neymar, subió una foto a su cuenta de Instagram donde aparece acompañado a lado de Kendall Jenner, modelo que antes expresó su deseo de conocer a Cristiano Ronaldo.

**Perú** • El Presidente critica desacuerdos.

# A Humala le dan ganas de chicotear a alcaldes

El presidente de Perú, Ollanta Humala, declaró el viernes que le dan ganas de "agarrar a correazos" a las autoridades locales que dificultan la construcción de obras en sus regiones, durante una visita de trabajo en la región norteña de Tumbes.

"A mí me da vergüenza venir y que me digan que no se han puesto de acuerdo tres alcaldes, me dan ganas de sacarme la correa y agarrarlos a correazos", declaró Humala durante la inauguración del puente Canoas en Punta Sal.

"Es una vergüenza que no se pongan de acuerdo y después le echan la culpa al centralismo limeño y al Gobierno central".

Además, agregó que las autoridades tienen que ponerse de acuerdo "en erradicar la corrupción para que los proyectos avancen, si no los proyectos no van a concluir y van a estar cerrados como la planta de tratamiento de agua de Tumbes".

"Lamento por Tumbes que haya tenido autoridades que ahora están fugados o vacados por corrupción, eso hace que tenga obras paralizadas", dijo Humala en alusión al ex gobernador regional de Tumbes Gerardo Viñas, prófugo de la Justicia peruana por presunta corrupción.

**Brasil** • El caso está a cargo de la Fiscalía de Sao Paulo.

# Investigan a Lula por supuesto blancoeu

La Fiscalía de San Pablo confirmó este viernes que inició una investigación contra el ex presidente brasileño Luiz Inácio Lula da Silva por un supuesto blanqueo de dinero que estaría asociado a la corrupción en Petrobras.

El fiscal Cássio Conserino lo citó a declarar junto a Marisa Letícia Lula da Silva, esposa del ex mandatario, por un inmueble que no aparece en sus declaraciones fiscales, lo que constituiría un delito de blanqueo de dinero, según confirmó el Ministerio Público.

El apartamento en cuestión se encuentra en el Condominio Solaris, un edificio construido en el balneario brasileño de Guaruj. Los investigadores creen que la constructora OAS, propietaria del edificio, empleó los apartamentos para "disfrazar" las coimas entregadas a los agentes públicos que la ayudaron a beneficiarse de la corrupción en la petrolera estatal.

El inmueble fue construido por la cooperativa sindical Bancoop vinculada al gobernante Partido de los Trabajadores (PT).

*El expresidente de Brasil, Luiz Inacio Lula da Silva.*

**Bolivia** • Ocurrió en Santa Cruz.

# Una mujer va a la cárcel por violar a su novio

Una mujer de 24 años fue remitida el viernes a la cárcel de Palmasola, de forma preventiva, acusada de agredir a un joven de 25 años que fue sedado y violado, informó la fiscal Rosángela Fernández.

El hecho ocurrió en la ciudad de Santa Cruz. "Este joven compartía con esta mujer junto a otras personas y fue dopado; amaneció adolorido en las caderas, la próstata y miembro masculino. Tras suceder el hecho y sentarse la denuncia, el médico forense evaluó a la víctima y certificó que hubo una violación, por lo que se inició proceso contra la supuesta agresora"

La fiscal añadió que se está investigando la participación de otras personas en este hecho y "es posible que hasta haya una filmación" realizada por estas personas.

Ese hecho ocurrió a mediados de diciembre pasado y la denuncia fue presentada recién por el agredido ante el temor de ser juzgado por su entorno social.

La fiscal Fernández indicó que se investiga la participación de tres personas más en el hecho, además de una posible filmación. Aseguró que en las próximas horas dará a conocer mayor información.

China

## Rescatan a 3 mineros tras 36 largos días

Cuatro mineros chinos fueron rescatados la noche del 29 de una mina que se derrumbó en la provincia de Shandong, al este de China, después de permanecer atrapados 36 días bajo tierra.

El primero salió a través de un pozo de acceso alrededor de las 21:20 hora local. Fue sacado a la superficie en una cápsula salvavidas, en medio de aplausos y manifestaciones de júbilo de la multitud. El último minero fue sacado de la cápsula a las 22:50 horas.

Fueron trasladados de inmediato a un hospital con los ojos vendados. Han sido identificados como Guan Qingji de 58 años de edad, Hua Mingxi de 36, Li Qiusheng de 39 y Zhao Zhicheng de 50.

El subjefe del hospital adonde son atendidos los mineros, Cao Qingde, dijo que ninguno de los cuatro sufrió heridas graves y que podrían reunirse con su familia para la Fiesta de la Primavera, que este año se celebrará el 8 de febrero. La mina de yeso se derrumbó el 25 de diciembre de 2015 en la localidad de Baotai, distrito de Pingyi, cuando 29 mineros trabajaban bajo tierra.

Once mineros fueron rescatados inmediatamente después del accidente. Uno murió y 13 continúan desaparecidos.

Alrededor de 1.000 personas trabajaron las 24 horas del día para salvar a los mineros atrapados, pese a dificultades como caída de rocas, estructura geológica inestable, corrientes repentinas de agua y filtraciones de monóxido de carbono.

El mayor obstáculo para el rescate lo representaron las condiciones geológicas. Para llegar a los mineros, se tuvieron que perforar más de 220 metros a través de tierra caliza, arenisca y yeso.

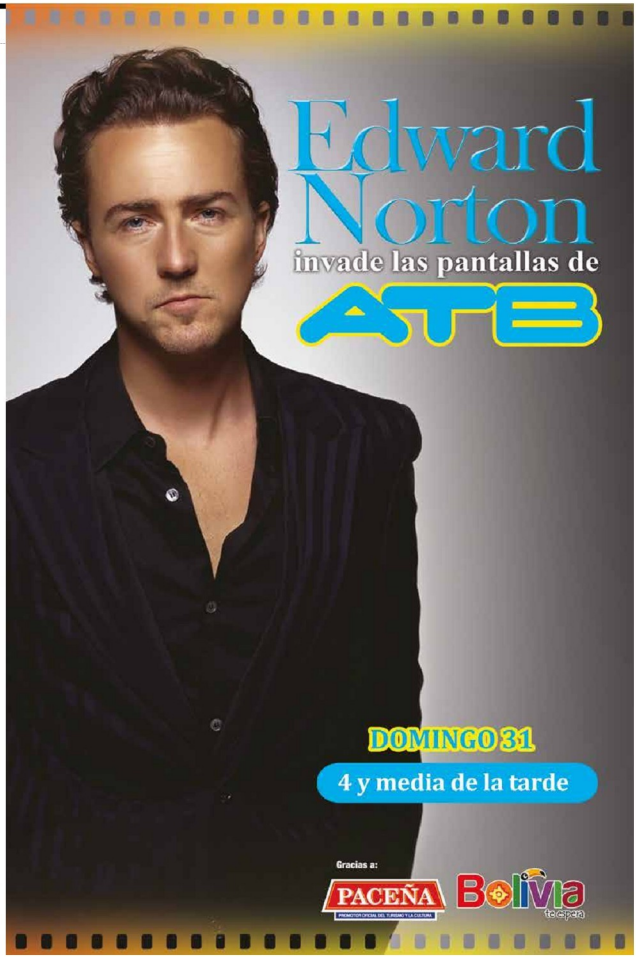


Polifacética · La sex símbol de nueve semanas y media.

## Kim Bassinger participará en 50 sombres de Grey

Kim Basinger, ganadora de un Oscar por su actuación en Los Ángeles al desnudo, se sumó al elenco de la segunda parte de Cincuenta sombras de Grey, según reveló el medio especializado The Wrap.

La actriz de 62 años, quien en la década del ochenta se convirtió en un símbolo sexual por la película Nueve semanas y media, interpretará a Elena Lincoln, la ex amante del empresario sadomasoquista Christian Grey.

Cincuenta sombras más oscuras será la secuela del filme que en 2015 consiguió más de USD 570 millones en la taquilla mundial y se basa en la famosa obra de la escritora E.L. James.

*"Estamos preparados, pero no sólo el sector salud puede asumir todo. Necesitamos el compromiso de alcaldes, de gobernadores y de las autoridades aeroportuarias". Ariana Campero.*

## ¿Qué es el zika?

El zika es un virus que trasmite el mosquito Aedes, el mismo que transmite dengue y chikungunya.

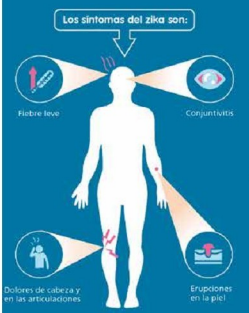

Pueden comenzar entre 2 y 7 días después de la picadura del mosquito

1 en 4 personas con zika desarrolla síntomas

En un número muy pequeño de personas se pueden encontrar complicaciones después de que enfermen con el virus

## ¿Cómo se previene el zika?

Para evitar la picadura de los mosquitos que transmiten zika, se recomienda:

Cubrir la piel con ropa de manga larga, pantalones y sombreros

Usar repelente recomendado por las autoridades de salud

Dormir en lugares protegidos con mosquiteros

Una vez por semana, vaciar y limpiar, dar vuelta, cubrir o tirar cualquier envase que pueda tener agua, como llantas/gomas de auto, baldes, macetas, dentro y fuera de la casa, para evitar los criaderos de mosquitos

Usar mallas/mosquiteros en ventanas y puertas para disminuir el contacto con mosquitos

Si se controlan los criaderos de mosquitos *Aedes*, disminuyen las posibilidades de que se transmita el zika, el chikungunya y el dengue.

**Dosis** • Consejos para reaccionar rápidamente

# El Zika se expande rápido y siembra temor en el mundo

**El temor se disparo tras la multiplicación de niños nacidos con microcefalia- Se teme que sea una enfermedad que se contagie por la vía sexual.**

## ¿Cuál es el tratamiento?

**No hay una vacuna** ni un medicamento específico contra este virus. Sólo se pueden tratar los dolores y la fiebre.

**A los pacientes con síntomas de zika se les recomienda:**

Reposar

Usar ropa que cubra las extremidades

Tratarse con medicamentos contra la fiebre y los dolores

Descansar bajo mosquiteros

Consumir líquidos

Si los síntomas empeoran o aparecen otras complicaciones, deben consultar al médico de inmediato

**Redacción El Compadre**
www@elcompadre.bo

Mañana lunes 1 de febrero, la Organización Mundial de la Salud (OMS) reunirá al Comité de Emergencia para determinar si el brote del virus del zika constituye una emergencia sanitaria de alcance internacional, anunció hoy la directora general de la entidad, Margaret Chan.

La anterior semana, la OMS dedicó una sesión especial de su Consejo Ejecutivo, que tiene lugar esta semana en Ginebra, al brote del virus del zika, que registra casos en 24 países y regiones en América Latina, de los cuales Brasil es el más afectado.

Los primeros casos en la región se detectaron en mayo de 2015 en Brasil pero no fue hasta octubre de ese mismo año que ese país descubrió también un aumento de microcefalia en bebés nacidos sobre todo en el noroeste del país.

"Quiero ser muy clara: la relación entre el virus del zika y las malformaciones no ha sido todavía establecida", subrayó Chan. "Pero (esta relación) es altamente sospechosa", aclaró la directora general.

Por otra parte, Chan recordó que el virus lo transmite el mosquito Aedes Aegypti, que normalmente se multiplica con mucha rapidez, un crecimiento que este año aún será más acelerado a causa del fenómeno meteorológico de El Niño, que se manifiesta en el área del Pacífico.

Chan explicó que la organización que dirige está "muy preocupada" por la posibilidad de que las malformaciones estén causadas por el virus, por la rapidez con la que la enfermedad se ha desarrollado, por la falta de inmunidad de la población y por la falta de vacunas o tratamientos disponibles.

"El nivel de preocupación es tan alto como el nivel de incertidumbre", añadió, el especialista de la OMS a nivel global.

Organización Panamericana de la Salud

Organización Mundial de la Salud
OFICINA REGIONAL PARA LAS Américas

www.elcompadre.bo
Teléfonos: 2971808 - 2825594
huayruro@elcompadre.bo

# Huayruro

Clasificados de El Compadre

31 de enero de 2016

## Vehículos

Vendo TOYOTA HIACE modelo 89 minibús de 14 pasajeros de color crema blamar al Tel. 2284219 - Cel. 65581360.

Vendo TOYOTA COROLLA modelo 91 con cola cortada contactos al cel. 65176688 – 65118134.

En venta por urgencia vehículo NISSAN VANETTE modelo 79 a $us. 2.500 ofertable Ref. 71299824 – 68515352.

En venta vagoneta pajero IO mod. 99 5 puertas papeles al dia – buen estado llamar cel. 77721119 - 67218852

Se vende minibús NISSAN año 93 extra largo, placa 25 primer dueño, por motivo de viaje precio 13.500 $us ofertable ref. 60666391

Venta de minibús NISSAN caravan modelo 2005 teléfono 79604595 – 65552025 en buen estado.

De ocasión se vende un automovil GOLF VOLKSWAQEN año 96 papeles al dia a solo 6.900 $us llamar al cel. 78856945 Edgar

Vendo excavadora CAT 325BL – 1998 y retroexcavadora 41BC – 1999, 42OD – 2002, CAT, USA, cel. 77512220

En venta una moto precio 5500 bolivianos color rojo papeles en orden referencia 70605895

Vendo Minibús HIACE modelo 2013 casi nuevo importado por Toyosa, 15 asientos papeles en orden Referencia. 73237944

En venta Suzuki Celerio año 2013 mecánico 1er dueño 11200 dólares ofertable papeles al dia referencia 77777227 sr Paz

En venta una movilidad Suzuki Cele rio modelo 2014 IMCRUZ papeles al dia color plata referencia 68181145

Se vende tractor camión, modelo 2008 motor cummins con resolución Perú y Chile referencia 72068171 - 67189644

En venta una movilidad modelo 80 ofertable 2200 dólares papeles en orden ref. 70605895

En venta una movilidad JEP Land Cruiser color rojo modelo 86 en buenas condiciones papeles al dia 12500 dólares ofertable ref.: 76542394

Nissan Tiida modelo 2012 cuenta con papeles al día ref.: 60118232

Minibús Nissan caravan modelo 97 funciona a gasolina cuenta con papeles al día precio ofertable 10500 dólares referencias 78953040

Camioneta Nissan 4x4 modelo 2009 color rojo caja mecánica doble tracción en buenas condiciones de oferta referencia: 71294994

## Inmuebles

Vendo un departamento de 150 Mts . Cuadrados en Alto Obrajes Sec. "A" tiene 3 dormitorios, cocina ,living ,baulera,-garaje,2 lavanderías y escritorio y también un Garzoneare independiente con sala, cosina,1 dormitorio,1 baño de 50 Mts. Cuadrados a $us. 140.000 Ref. 69728972.

En venta una casa de 109 Mts. Cuadrados excelente ubicación zona Rio Seco viviendas frente a la nueva cancha de césped sintético Ref. 73080767- 69800882

Compro terreno en la localidad de Achocalla preferentemente en el 1º o en el 2º lago, cerca de la avenida principal cel. 73564735.

Urgente, en venta casa departamento mas tienda que cuenta con garaje, en la z/ Romero Av. Cochabamba consultas al Cel. 79157366

Por ocasión se vende terreno de 200 mts. cuadrados en la localidad de Alto Irpavi z/ Chicani (en plena avenida) consultas al Cel. 67097670 Sra. Guadalupe.

Por ocasión se vende terreno de 500 mts. cuadrados en la localidad de Achocalla, ex parada "26" subiendo 6 cuadras. Precio ofertable, consultas al Cel. 71507605.

Por ocasión se vende una fábrica de VIGUETAS PRETENSADOS ubicado en el distrito 2 lado Kiswaras interesados llamar al cel. 78784386.

En venta dos terrenos uno en ciudad Satélite y el otro en el distrito 7 Lagunas con papeles al dia Ref: al 75206337 - 60662498.

Se da en anticrético tienda trastienda en la zona de Senkata Av. 6 de agosto Ref. al cel. 65561076

Casa en venta en la zona 9 de Abril El Alto cuenta con los servicios básicos completos tiene baño,cosina,2 dormitorios y garaje para estrenar a $us. 47.000 ofertable llamar al cel. 71242384 – 67012042.

Se vende un de terreno de 200 Mts. Cuadrados de superficie sobre la avenida Bolivia urbanización Villa Adela Ref. al cel. 70332885.

Terrenos en venta de 600 mts cerca a la ex tranca de senkata ref. 70542713

Terrenos en venta zona Cucuta lado San Roque al contado y crédito ref. 76736795

Vendo terreno de 240 Mts cuadrados de superficie camino a Viacha con papeles al dia comunicarse al cel. 71525545.

Venta en Apacheta zona Ventilla 6 hectárea ideal para inversionistas papeles al dia se puede fraccionar cel. 76736795

Casa en venta zona 16 de Julio 500 m2 calle Carrasco cel. 76736795

Terrenos en venta zona Cucuta (San Roque) carretera a Copacabana, al contado y crédito ref. Cel. 76736795

En venta casa 300 m2 camino Laja puente Seke esquina con 5 cuartos garaje servicios básicos completo. Ref. 73586946 - 73241465

En venta lotes de 330 m2, cerca condominios San Pedro Laja, Distrito 12 de El Alto papeles al dia ref. 71935012

Vendo terrenos de 5 Hectáreas acto para urbanización en la ciudad El Alto de La Paz dentro del radio urbano en los distritos 8 y 10 llamar al cel. 70100868.

En venta terreno de 600 m2 cerca de la ex –tranca de Senkata con papeles al dia Ref. al cel. 70542713.

En venta terreno de 361 m2 en Cochabamba cerca al paso del Tecnológico en la Urbanización San Miguel con papeles al dia comunicarse al cel. 70542713.

## CURSO DE DETECCION DE BILLETES FALSIFICADOS

Aprenda a reconocer billetes lavados, agregados, escaneados, partidos, falsos de: BOLIVIANOS, dólares, euros, chilenos, reales, cheques bancarios, letra de cambio, pólizas, carnet, impuestos, pasaportes, CAS, SENASIR 20documentos.
**Dirigido A TODO PUBLICO:** Batallón de seguridad física de la policía. Calle Caro y Tijerina VALOR40 Bs se Otorgara Certificado Asistencia y texto Llamar **Cel. 73221100-70717781- 72027007 FECHA: 2 al 3 febrero Horario de 19:00 a 21:30**

En venta terreno de 275 m2 de superficie en la zona San Juan de Laja (tranca de Laja) con papeles al día y con todos los servicios básicos los interesados llamar al cel. 78753787.

En venta un terreno camino a Viacha referencias al cel. 71525545.

Se vende un terreno de 500 Mts. Cuadrados con vertiente en la zona de Japiri ACHOCALLA, cada metro valorado a 20 $us. Ref. 75241178 – 71535838.

En venta una vivienda de 300 Mts. Cuadrados con todos los servicios básicos y papeles al dia ubicado en la zona de San Roque : Ref. cel. 74093373 -73721091.

Terreno 450m El Alto Loreto, precio $us 120000 ofertable cel. 73516405 - 75000596. Contactarse Sra. Nelvi

Casa en venta zona 16 de julio en plena esquina Río Seco cel. 65663302 – 220 m2

En venta un terreno de de 1500 Mts. Cuadrados ubicado en la Urbanización Tarapacá a seis cuadras de la Av. 6 de Marzo altura Av. Imperial Ref: 77292215.

En venta una casa en la Urbanización Villa Alemania con una superficie de 300 Mts. Cuadrados Ref: 73537832.

En venta un terreno con construcción en obra bruta de un departamento en la zona Cruz del Sur a dos cuadras de la Av. Cochabamba Ref.: 73084714.

En venta terreno de 250 Mts. Cuadrados en la zona Ventilla Av. Kollasuyo con servicios básicos completos a solo 15.000 $us. Ref. 61209676 – 73541830 preguntar por la señora Genara.

Vendo lotes de terreno de 250 Mts. Cuadrados de superficie en la zona de Ventilla con papeles al dia Ref: 70171949 – 2811653.

Por motivo de viaje vendo un terreno de 300 m2 a tan solo 9.700 $us. fijo camino a Copacabana zona Valle Hermoso Ref: al cel. 67116650.

# Tus astros para la semana

Por: Thelma

## Arias

**Amor:** Aproveche al máximo su magnetismo, mantenga la mente alerta, inquisitiva y profunda.

**Salud:** El ciclo del cambio empieza en un mismo, hoy los planetas se hallan de su lado para emprender una metamorfosis sanadora a nivel tanto físico como espiritual.

## Tauro

**Amor:** Gran congruencia para realizar viajes de placer con su enamorado. La calidez que hallará en su pareja lo emocionará.

**Salud:** El estado físico se verá favorecido hoy, si necesita recuperarse de alguna enfermedad hoy es un buen momento.

## Gáminis

**Amor:** La tibieza que encontrará en su pareja lo emocionará. Regocijo en parejas y amigos muy unidos, siéntase comprendido para avanzar en sus metas.

**Salud:** Nerviosismo e irritabilidad afectan el buen entendimiento y repercuten en su salud digestiva, no vale la pena provocarse una úlcera por problemas que mañana va a mirar con otros ojos.

## Cáncar

**Amor:** Algunas parejas de años tomarán al fin la decisión que vienen cavilando, puede haber casamientos, hijos, toda decisión para planear un futuro.

**Salud:** Un cambio de aire le vendría bien, si puede salga de vacaciones o a pasear por un lugar con mucha naturaleza.

## Lao

**Amor:** Las uniones matrimoniales se verán favorecidas, como asimismo las relaciones amorosas que recientemente se han inician.

**Salud:** Los que se sientan débiles desde hace un tiempo podrán mejorar su salud a partir de ahora ya que pueden conquistar la suficiente autodeterminación y fuerza de voluntad .

## Virgo

**Amor:** Todo aquello para lo que el Universo lo ha predestinado está escrito en su corazón, abrirse a Ud. mismo es la clave del juicio y del éxito en la vida.

**Salud:** Su cuerpo le pide a gritos que comience una actividad física, pero sin excederse, descanse y se distienda.

## Libra

**Amor:** Los solteros jóvenes se inclinarán por las amistades más que por el amor.

**Salud:** Semana de carácter demasiado juvenil: trate de cuidar su cuerpo atendiendo a lo que este le comunica con señales cada vez más evidentes.

## Escorpión

**Amor:** En general para todos, solteros y casados, jóvenes y mayores, esta semana el tránsito planetario le permitirá equilibrar sus sentimientos.

**Salud:** Para lograr una plena y equilibrada salud mental, emotiva y espiritual cumpla con su mandato primigenio: ser fiel a si mismo.

## Sagitario

**Amor:** Para los nativos con pareja de muchos años viene una etapa de revisión profunda de su relación.

**Salud:** Posibles rupturas que pueden afectarlo a nivel emocional, no se desanime.

## Capricornio

**Amor:** La Luna y su luz traen nuevos vientos de cambio, a partir de hoy espere a la Luna Llena para tomar una decisión que pueda cambiar su vida en el plano sentimental

**Salud:** Esta semana más que nunca la salud física es fundamental para alcanzar el éxito en todos los ámbitos de la vida.

## Acuario

**Amor:** Deberá examinar su situación y posibilidades de gran sexualidad, ya que si bien es un momento favorable para concretar un amor apasionado. .

**Salud:** Buen día en general, cuidado con el fuego y los accidentes caseros. Una consulta a un psicólogo no le vendrá nada mal, puede aclarar algunos puntos que le vienen molestando desde hace tiempo.

## Piscis

**Amor:** Durante lo primeros días de esta semana se dará cuenta de que una amistad se está convirtiendo en algo más, deje entrar al amor en su vida, no se reprima ni mezcle las cosas.

**Salud:** Encuentre su salud y energía vital en el amor, en el camino de la felicidad hallará las respuestas a sus plegarias.

## Empleos

NUEVA EMPRESA CANADIENSE de CAFÉ y CHOCOLATES requiere personal de ambos sexos c/s experiencia mayores de 18 años que quieran ganar a medio tiempo Bs. 1500 y tiempo completo Bs. 3000 Ref. 77294187 – 71243798 Av. Tiwanaku C. 1 Edif. Condesa cuarto piso Of. 1 Ceja El Alto.

¡URGENTE! se requiere personas mayores de 18 años para distribución de Té y Lácteos que quiera generar Bs. 1000 o 1500 quincenales y 3000 mensuales Ref. al 65140911 Dir. Av. Tiwanaku calle 1 Nº 50 Edif. Condesa P. 4 Of. 1

CARPINTERO realiza puertas a pedido y colocado de bisagras, chapas y barnizados de puertas Ref. Al cel. 73059059.

Empresa Multinivel Asiática requiere emprendedores Ref. Av. Montes Nº 737 lado Banco Mercantil.

Ofresco los servicios de volqueta y como chofer para retroexcavadora para empresas o para trabajar en la mina con mi volqueta, también recojo escombros los interesados en mi servicio llamar al cel. 71573641.

Ofresco mis servicios como chofer profesional con categoría "C" manejo todo tipo de vehículos Ref. al cel. 75297800 – 71548065.

Se necesita Protesista Dental para provincia en Achacachi Clínica PRODENTAL para contacto al cel. 75873941.

URGENTE POR APERTURA DE OFICINA empresa requiere personal mayores de 18 años de ambos sexos c/s. experiencia jóvenes profesionales o no profesionales Semanal Bs. 800, Medio tiempo Bs. 1800 y Tiempo completo Bs. 3500 Ref. Ing. Javier Araca al cel. 72452926.

Se requiere GERENTE para EMPRESA DE TRANSPORTES INTERNACIONAL con experiencia mínimo de 3 años solo llamar interesados al Tel. 2809944 o al cel. 77728913.

Ofresco mis servicios de costurero llamar al cel. 72529994

Empresa requiere personal c/s experiencia laboral, tiempo completo sueldo mensual Bs. 3.200 llamar al cel. 72452926.

Empresa requiere personal mayores de 18 años c/s experiencia laboral. Sueldo mensual de Bs. 3.200 Ref. 65679167 – 77738551.

Empresa de lácteos "NOIR" necesita a 7 personas mayores de 18 años c/s experiencia para recepcionista y distribución. Sueldo mensual de Bs.1.800 informaciones al cel. 73922883 Lic. Paredes.

Se necesita costureros en maquina recta para la elaboraciones de EDREDONES llamar al cel. 76504860 – 71497057.

Necesitamos asesores Inmobiliarios que, quieran tener ingresos mayores a los 500 Sus dólares mensuales. Somos una empresa de Bienes Raíces con expansión e Internacional, cel. 78787856 – 78888798

Ofresco mi servicio de trabajador como COSTURERO se manejar recta, over y collareta especialmente en remeria Ref: 77272667 comunicarse con Roger Mamani Fernández

¡SIN TRABAJO¡ ven y trabaja 4 Hrs. diarias realizando actividades como organizar, seleccionar y manejo publicitario, generando ingresos de 1.900 Bs. mensuales c/s. experiencia laboral, llamar a la Srta. Rebeca al cel. 71532012.

¡URGENTE¡ requiero jóvenes y señoritas para trabajar 4 Hrs. Diarias en actividades sencillas como llevar controles y contestar líneas telefónicas generando ingresos desde 450 Bs. semanales c/s experiencia laboral llamar a la Sra. Navi al cel. 78846793

Se requiere personal de ambos sexos mayores de 18 años, comunicarse con el Sr.Dylan para mayor información al cel.73002884.

EMPRESARIO CRUZ en el Alto. URGENTE requiere personas de 18 años de ambos sexos en ayudantía de laborales de una oficina en llenar y ordenar los documentos mayores informaciones llamar al cel. 74869967.

EMPRESA DE CAMINOS requiere los servicios de volquetas, chatas, cisternas, excavadoras y palas cargadoras para UYUNI llamar a los siguientes Nº 78605495 – 76172212 – 68935089.

Se precisa costureros de mochilas, a domicilio urgente llamar a 68165713 – 73770458 preguntar por señora Cristina.

Necesito señorita para trabajo en ventas a ½ tiempo Ref: 78944496 preguntar por la Sra. Patty.

Se requiere personas para la distribución de alimentos a nivel nacional, horarios a elección. Genere buenos ingresos Ref: 73023359 o al Whtassap :73023359.

Empresa Internacional requiere personal con alta visión empresarial que quiera ganar 600 Bs. – 800 Bs. – 1000 Bs. y 3000 Bs. mensuales ya sean jóvenes, señoritas, amas de casa y profesionales Ref.: 77804027 – 67094972.

NUEVA EMPRESA requiere personas mayores de 18 años c/s. experiencia que quiera ganar 500 Bs. semanales de lunes a viernes solo 4 Hrs. diarias para realizar actividades sencillas como ser : Llenado de controles y contestar líneas telefónicas Ref : 76277247 preguntar por la Sta. Nelly.

URGENTE necesitamos personas mayores de 18 años no te pedimos experiencia porque nosotros te enseñamos para actividades sencillas como ser : Contestar líneas telefónicas, seleccionar personal y llenar controles que quiera ganar 500 Bs. semanales en solo 4 Hrs. Diarias horarios a elección. UNETE A ESTE GRUPO porque tenemos la llave del ÉXITO Ref: 76277247 preguntar por la Sta. Selena.

Ofrezco servicios en PROCESOS ADUANEROS Ref: 71984971

Chofer de categoría C buscа trabajo como conductor de camiones pesados como ser trailes flotas y otros Ref: 74000325 preguntar por el señor Ernesto Aliaga.

Se requiere personal con conocimiento en soldadura y fabricación de barandas para puentes y pasarelas, conocimientos de supervisión – trabajo inmediato, información 69730647

Se necesita docente de peletería, sastrería y rama técnicas ½ tiempo Shopping El Alto 5to piso frente a la plaza del lustrabotas cel. 60667077

AMPLIFICACION Y FILMACIONES ofrece sus servicios para cualquier acontecimiento social: Precios bajos preguntar por señor Rubén Quisbert Cajias al cel. 73041169.

Se vende una CONCERTOLA "HONNER" flamante Bs. 2200 Ref: Llamar al cel. 71501871.

Vendo tedado Korg X 50 precio 600 Sus obertable llamar cel. 73286209

PRECIO PROMOCIONAL lo mejor para tu Fiesta DOSIS DE AMOR y MAGUI LUZ música en vivo llamar cel. 70107346 – 71929633

Grupo RETUMBE música variada en vivo Tropical Sureños, Nacionales y éxitos contactos 79624739, 76554000, 75212196

Jhonavj con el sonido HA Producciones te ofrece el mejor servicio para tus fiestas "15 años" pantalla, luces, humo, burbujas y mas contactos al 70685967

Instrumento Musical Se vende una CONCERTOLA "HONNER" de doble sonido, flamante llamar a 71501871

Grupo Electrónico, Titanes de América Música en vivo repertorio variado

Suscríbete a

El Compadre

el semanario de los alteños

Paga

Bs 100

El Compadre te informa sobre Bolivia y El Alto Noticias de economía, política, deportes, fiestas y policiales.

Recibe el semanario en tu casa, oficina o puesto de venta

Suscríbete
Llama al 2825594 o al 2971808
Visítanos en la avenida Jorge Carrasco, esquina Calle 5

UN PROGRAMA DIFERENTE

Sábado Sensacional

Lo tienes que ver

CONCURSOS, PREMIOS Y MUCHA DIVERSION

TODOS LOS SABADOS A PARTIR DE LAS 19:00 HORAS

UNICAMENTE POR CEA-COM

SEÑAL ABIERTA CANAL 5 Y CATEGORÍA CABLE 29

CONDUCEN LOURDES MEZA ZAIDUNI JAIME NINAJA ARROYO

ENCUENTRANOS EN FACEBOOK

## Música

Cel. 71931129 - 70133173

VIDEO FILMACIONES DORAMA PRODUCCIONES todo acontecimiento social precios económicos ref. Cel. 71513307

FOLKLORE EN VIVO GRUPO ZENDAL INTERNACIONAL llamar 65585065 – 73712979

GRUPO SCORPION ameniza Fiestas Sociales llamar cel. 71231806

PUKARAS DE BOLIVIA ofrece servicios en acontecimientos sociales música variada contactos 74020966

Mariachi "Sonora", ameniza todo tipo de acontecimientos. Ref. 70538891 – 74029777

## Varios

Grupo gastronómico LA UNION ofrece servicios para la atención de todo tipo de acontecimientos sociales como ser: Matrimonios,Bautisos,Licenciamientos y otros y para contactos llamar al cel. 60662300.

¡GARZONES! Grupo AMISTAD ofrece los servicios para atención de todo tipo de acontecimientos sociales Ref. 7896733.

MOMENTOS filmaciones y fotografía para eventos sociales contactos al: 2291423 – 79149145 – 72089787. www.tusmomentos.biz¡

¡TRAEMOS TODO! Buenos negocios importaciones puerta a puerta Ref. Al cel.75842323.

Instalación TIGO STAR con 30 minutos gratis a tu celular mas paquetes FOX por Bs.224 mensuales,Bs.210 instalación hasta 4 televisores contactos al cel. 78947670 – 78939996.

Artesanía por excelencia "REAL CORONADO " de Juan Domínguez Chuquimia. Realiza: Disfraces Folklóricos, Morenos, Achachis especialidad en Estandartes, Escudos Nacionales e Internacionales al gusto del cliente en General. Dir. Suc. Calle los AndesN°100 Dom. Calle Tiquina N° 2095 zona Villa Ingenio Dist.1 Cel. 73573304 El Alto.

Se vende café GANODERMA y te Chino y calcio, Colageno, Alde, Noni, Champo de Noni. Ref. C/ Jorge Carrasco c/ 4 N° 68 1er piso cel. 78808343 preguntar por Demetrio

Dolor de hueso, osteoporosis, artritis crónico, calcio 95 % absorción. Contacto 60123563

Tenga una alimentación equilibrada gune/ mejor. Energía, buena nutrición, estado de alerta. Disminuye, cansancio físico, exceso de peso, problemas de piel, falta de sueños. Gratis evaluaciones llamar cel. 76742545

Recién jubilado soltero busca una pareja de pollera o vestido de 40 años que sea madre soltera o viuda.

Con fines matrimoniales llamar al Cel. 71212342.

CURSOS DE FORMACION POLITICA Y LIDERAZGO "Bartolina Sisa-Tupaj Katari".Todos los jueves a partir del 22 de Octubre en la siguiente dirección: En el Edif. CADL3 Piso calle 3 de la Ceja a Hrs. 15:00 pm a 15:30 pm. Mayor Ref. Al. cel. 74867769.

Venta de ROKOLAS Y JUEGOS ELECTRONICOS contamos con servicio técnico y actualización de SOFWARE 2015 reparación, mantenimiento y actualización Ref: al cel. 78787938 – 78865732.

Vendo acoplado sueco original de 9.5 metros de largo de 3 ejes ful muelle en excelentes condiciones documentos al dia llamar 71216041

Se vende asientos de flota, 41 asientos reclinables y 35 asientos fijos llamar al 71949626 preguntar por celestino

Vendo maquina ploma 4 oficios buen estado referencias 70546227

Grupo gastronómico Alegría atiende todo tipo de acontecimientos sociales se ofrece responsabilidad y eficiencia rel.: 60662300-78967334

Busco trabajo como lavandera de ropa, ayudante de cocina y limpieza medio tiempo en El Alto. Ref. 79141574 preguntar por doña Gladys